時事新報

中華民國二十年四月廿一日(星期二) 今日本報計三大張 售洋四分 ◀第八千四百〇三號▶

!!廢紙掉換贈品!!

輕重懸殊

棕欖香皂係完全用棕菓及橄欖二油配製不僅能清除積垢兼有滋潤皮膚之功是以風行寰宇萬衆樂用

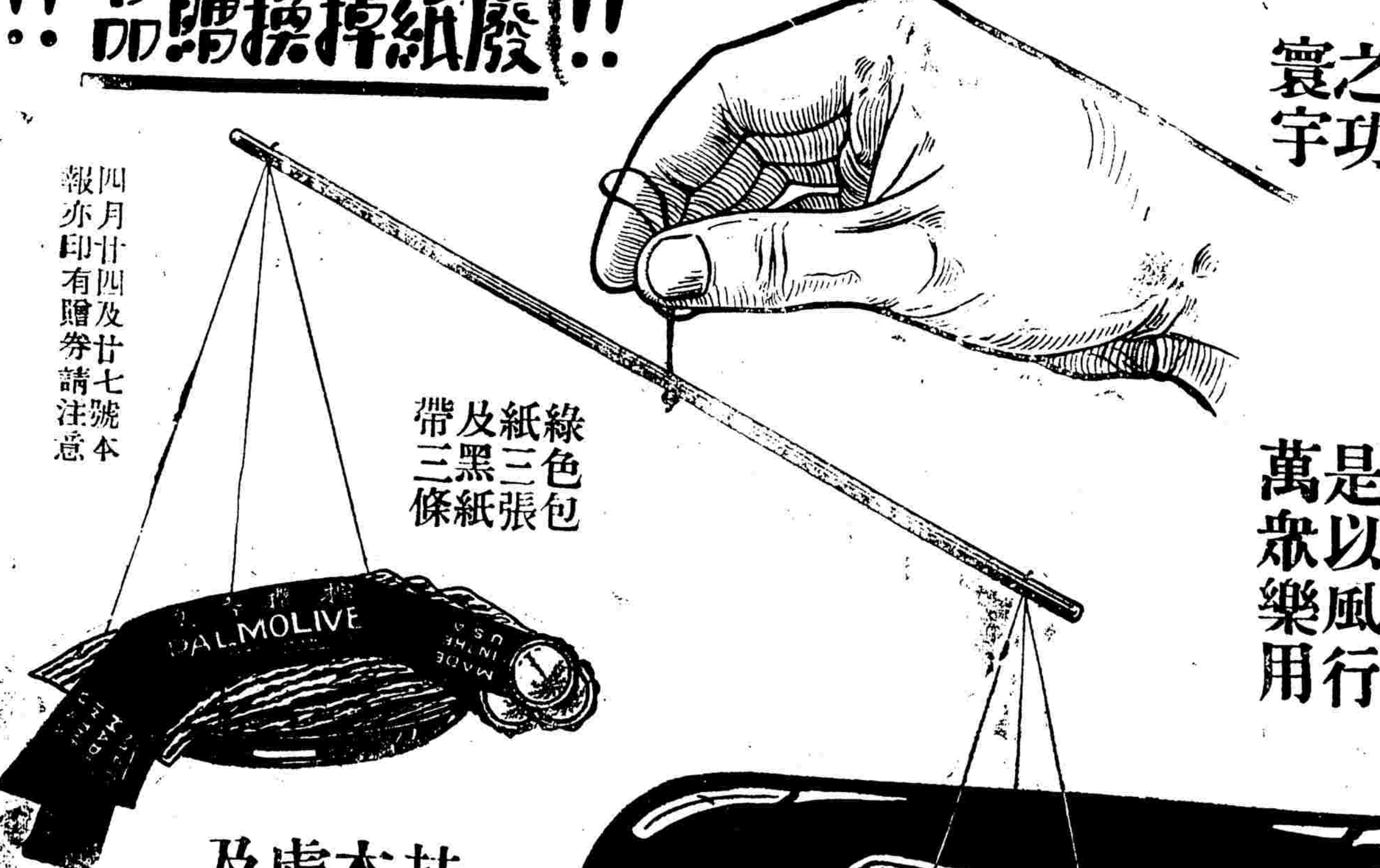

綠色包紙三張及黑紙帶三條

四月廿四及廿七號本報亦印有贈券請注意

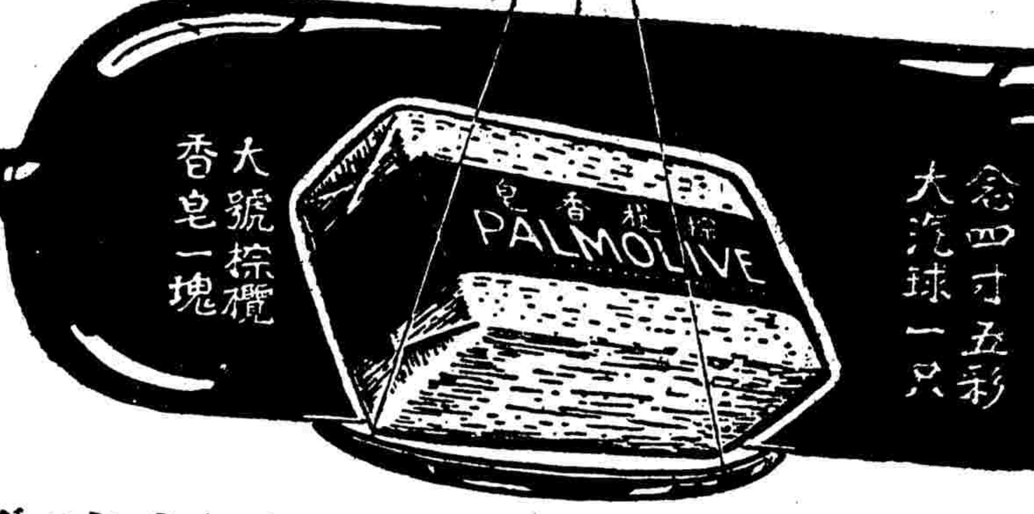

茲為酬答愛用諸君之雅意特向美國定製大號汽球十萬只並犧牲大號棕欖香皂十萬塊贈送用戶自陽歷四月十九日起至四月底為止凡向本埠各大小商店購棕欖香皂三塊者請剪右角贈券連同紙帶三副持向南京路虹廟隔壁本公司臨時贈品掉換處掉換大號汽球一只及大號棕欖香皂一塊掉換贈品時間每日上午九時起下午八時止外埠不在此例

美商 上海棕欖公司謹啟 廣東路三號

時事

贈券

注意■ 持此券連同綠色包紙三張及黑紙帶三條得掉換大號汽球一只大號棕欖香皂一塊

光煥鑒

自君出走吾甚不安前途之事已由姨丈出面接洽承館主顧念多年賓主之誼格外原諒允為和平解決見報望即返家或通訊以便前來相見 沈曼雲啓

世界書局新出版

社會事業

李劍華著 一冊八角

著者任各大學社會學教授多年本書係其最近的佳作分前後二大編前編為總論後編為各論

縱的方面 (一)社會事業的由來(二)社會事業的意義及其範圍(三)社會事業與社會政策(四)社會事業與慈善事業(五)社會事業的分類(六)社會事業家的資格及其養成機關(七)社會事業的統制及其研究機關

橫的方面 (一)救貧事業(二)公營典當事業(三)職業介紹事業(四)兒童保護事業(五)出獄人保護事業(六)住宅供給事業(七)賚濟救濟事業

條理清楚 敘述精詳

社會學刊

中國社會學社編輯 二卷二期出版 每期五角 寄費五分

本期要目

▲社會科學的幾條基本假定……劉國鈞
▲中國社會學運動的目標經過和範圍……許仕廉
▲社會距離的一個調查……吳澤霖
▲田西人口問題的分析研究……喬啟明
▲人類社會的立體性……潘菽
▲社會控制的性質和手段……孫本文
▲從農村社會說到中國民食問題……言心哲
▲塗爾幹傳……胡鑑民
▲書評與介紹六則……吳景超 毛起鵕等
▲社會學界消息
▲中國社會學社社記事
▲中國社會學社社員名單續錄

社會學叢書

社會學史綱 李劍華著 每冊六角
社會學的領域 孫本文著 每冊六角
社會的心理基礎 潘菽著 每冊六角
社會的文化基礎 孫本文著 每冊六角
社會的生物基礎 吳景超著 每冊六角
社會的經濟基礎 蔣勉成著 每冊六角
社會的地理基礎 黃國璋著 每冊六角
社會組織 吳景超著 每冊六角
社會變遷 孫本文著 每冊六角
社會進化 黃凌霜著 每冊六角
社會約制 吳澤霖著 每冊六角
社會研究法 楊開道著 每冊六角
農村社會學 楊開道著 每冊六角
都市社會學 吳景超著 每冊六角
人類起源 游嘉德著 每冊六角

既合高中及大學教本之用亦為研究社會科學者必讀

世界書局發行

艾羅補腦汁

唯一健腦聖藥

效力偉大 絕無流弊

大瓶二元 小瓶一元二角半

上海中法藥房總發行 全國分行均有出售

大陸廠出品

火車老牌罐頭油燜筍 新貨上市

獨樹一幟 比衆不同 肥嫩鮮美 出類拔萃

◉◉本外埠各南貨號罐頭公司糖食店等均有出售◉◉

本廠發行火車老牌油燜筍清潔味美有益衛生行銷社會口碑載道去年因存貨早經售罄各界顧客咸提早不惜重價採辦最新上市之杜園鮮竹筍精製故肥嫩鮮美異乎尋常確為獨樹一幟非惟他家不能望其項背即本廠歷年出品亦從無如此優美現已出廠上市藉供需要尚望各界向隅諸君及早惠顧是所企禱 總發行所 上海南京路北石路致富里章林記香精號

上海聯保水火險有限公司開派股息

本公司十九年度股息已經香港董事會議決開派茲定於四月二十日起開始發給上海各股東請於每日上午十至十二時下午二至四時携息摺至寧波路六十號二樓本公司領取為荷

上海聯保水火險有限公司謹啓

上海律師公會緊要通告

案奉國民會議代表上海縣選舉監督第三號通告內開案查國民會議代表本縣農會教育會及自由職業團體選舉人資格已奉審定經按照名冊分別公告在案茲遵照規定限期律師公會定於四月念一日上午八時至下午五時在該會事務所投票選舉投票完畢即行開票除令行該會外合行通告各選舉人一體知照等因奉此遵於本月念一日上午八時至下午五時在貝勒路五七二號本公會辦理選舉因恐通函遲誤用特登報通知務望各會員屆時來會投票選舉幸勿棄權為要

交通銀行通常股東總會開會通告

交通銀行股東諸君鑒查本行本屆通常股東總會茲經本會議決定於國歷五月九日午後一時在上海香港路四號銀行公會開會務請股東諸君於會期前十日起至開會前二日止携帶股票到上海三馬路外灘本行總管理處驗明股票領取入場券或就近向本分支行憑股票驗取到會證依前項日期

持赴本行總管理處換取入場券其有不克親自到會須委託代表者其代表人應照本行條例第十六條及第十七條規定以會員為限並請先期親携股票到就近本分支行開具戶名號數股數作委託書由該分支行驗明蓋章交由代表携赴本行總管理處驗明照領入場券以便屆時赴會除分函外特此通告

交通銀行董事會啓 二十年四月九日

上海四明商業儲蓄銀行召集股東常會通告

茲經本會議決訂於四月二十五日(星期六)午後一時在本行樓上開會請各股東於開會十日前携帶股票並印鑑至本行驗取入場證憑到會如因事不克親自到會務於期前函知本會並出具委託書交由他股東代表並自本日起至開會日止暫行停止股票過戶特此通告

上海四明商業儲蓄銀行董事會謹啓

金城銀行

營業部 辦理商業銀行一切業務
儲蓄部 專收各種儲蓄存款並發行儲蓄禮券
保管部 出租保管箱並代為封保管各種證券及代收證券本息
證券部 代客買賣國內外各種有價證券
堆棧部 承接客商堆存各種貨物

總行 天津
分行 北平 上海 漢口 大連 哈爾濱
辦事處 滬行 江西路 靜安寺路 卡德路口
電話 [illegible]
電報掛號 [illegible]

詳章函索即寄

寧波效實中學啓事

逕啟者本中學舉行二十週紀念會(四月念一二十二三日)[illegible]

全國經濟委員會

國府最近擬組織全國經濟委員會、已交立法院審查條例、由法制經濟財政三委員會審查、不久即將公布施行、其設置目的、爲(一)根據國民經濟情形及財政狀況、通盤籌畫並調節中央各部會及各地方政府一切經濟建設事宜、(二)中央或地方一切經濟實業及其他建設發展計畫、直接或間接需用國帑者、須先經該會審查、呈府核准、方得舉辦、(三)各種經濟建設施行時、該會得審查其工作及費用、至其組織內容、其委員以行政院正副院長、及內政、財政、鐵道、交通、實業、教育各部長、有關經濟建設之各委員會委員長爲當然委員、其餘委員由當然委員推選、至多不得超過十一人、並組織專門委員、研究專門問題、該會並得派遣專員視察或指導各種計畫之實施

據上述情形觀察、此項經濟委員會之組織、其目的在於經濟建設、行政之統一、在今日世界各國之政治、以經濟爲基礎、以民生爲歸宿、我國若以無統一經濟建設行政之組織、難期宏效、無待贅言、惟經濟建設、千頭萬緒、舉凡農工商礦一切事業、莫不包羅其中、範圍至廣、關係至鉅、苟欲施行政策、而舉棋不定、則其結果、爲效不宏、或且相殺、蓋所謂經濟政策者、方面至多、其間常有利害衝突之處、故經濟建設、孰者宜先、孰者應後、其緩急程序、不能紊亂、此不惟國家之設施爲然、即一隅一業之興廢、亦無不然、曠觀域內、有徒擁虛聲者、有亟須另圖補救者、有無從收拾者、以致各種事業、或則功虧一簣、中途輟止、或則事倍功半、遠遜所期、比比皆是、現經濟建設、無往而不與財政現狀、發生密切關係、一着之錯、公私交敝、蓋破綻發生於事業之本身者半、發生於財政之牽掣、卒使其政策未獲澈底施行者又半也、今若於行政上加以統一、則由總攬而形成整個計畫、分別重輕、調劑盈虛、並使各地方政府、由中央之指導與設計、完全了解經濟建設之意義、及經濟建設之程序、左提右挈、相輔相成、是全國經濟委員會之設置、則有裨於建設者、可以覘矣、

雖然、今日中央各部會之組織、其分掌經濟建設事業者、已指不勝屈、苟各能依其既定方針而邁進、則國府成立、四年於茲、當有斐然之成績可觀、乃事實上尚未能饜全國人民之望者、無他、表裏不相應、尚少實際上之工作也、最近數年以來、如經濟會議、工商會議、交通會議等等所提議案、累積如山、而所見諸實施者有幾、若謂種因於未有集中之機關、如今日組織之全國經濟委員會歟、夫人而知其未然、然則設置全國經濟委員會而後、謂必有如何偉大之供獻於國家者、大亦視設置後之如何努力而定也、曩者曾有提議設置全國經濟議會者、係仿德國制度、集全國經濟專家、討論研究一切經濟問題、爲統盤之籌畫、不問其爲積極的或消極的政策、由該會設計、然後由政府擇要施行、蓋執行機關、亦必須有建議機關爲之後盾也、此次全國經濟委員會之設置、於審查核准經濟發展計畫之外、更須通盤籌畫一切經濟建設事宜、是亦可謂包羅萬有、果將如何努力、建樹事功、舉國人民、跂望之矣、

本報提要

(二十年四月念一日)

▲副司令部昨已開始辦公七大處人員悉入舊財交兩部工作明日正式成立張即入駐平中山公園日內開迎張會
▲晉將聯袂到平謁張商軍費省鈔根本解決張允負責編費百萬已借到
▲馮出洋問題張力促成行
▲商震到平可商決
▲今日中政會外交組將議法權交涉最後辦法英使昨未晤外王各國仍多未接近

▲中政會草竣縮小省區辦法全國爲六十九省蘇分三省邊省無大改更原有省名均取消
▲教部定六月末舉行甄別私大學生
▲莊智煥彈劾案監院調閱案宗
▲約法月內可完成各院部向民會報告將竣事
▲中俄會議今日再開會討論贖路估價問題錢胡兩專委昨北上

▲航空會議昨開幕
▲新鹽法決施行本週國府會討論公布改增稅率說不確
▲邵元冲談錢業單行法難着手
▲晉民分向京滬呼籲解倒懸抗捐風潮激烈
▲鐵部決六月開工築潼安路兩年可完成經費以俄庚款發公債

○　○　○

副司令部已開始辦公

七大處人員遷入舊財交兩部工作
明日正式成立不行儀式張即入駐
中山公園日內開盛大歡迎會迎張

(本報念日北平電)張副司令今日已由順承王府遷居新建胡同新宅、司令副部辦公室設舊財部樓上、七大處分設財交兩部及鹽務署、(又電)戢翼翹今日率副司令部人員到舊財交兩部、分配工作、不行儀式、念二日正式辦公、張副司令即入駐、張昨親赴醫院視李石曾、到新建胡同視新宅、并打高夫球、

(中央社二十北平電)張副司令十八日晚抵平後、接見各界人員、直至十九日晨三時始行休息、十九日午後一時、吳鐵城張繼各人前往拜訪、會談頗久、副司令部原定十九日在平成立、嗣因部內布置尚未就緒、略事展期、當由副官處積極布置、二十日參謀副官秘書出處可先行就緒、部內各處長經已發表、惟科長以下人員尚在遴委中、張氏本人晉京出席國議期、因軍政事項待張料理、一時尚難確定、聞下月一日或二日可望成行、十九日晚、市軍政當局于學忠胡若愚等、假外交大樓設宴、爲張洗塵、臨時改今晚舉行、吳鐵城張繼褚民誼李石曾王樹常劉翼飛張學銘等及省市兩黨部全體委員均被邀作陪、副部各處長亦均被邀、情形熱烈、又省市兩黨部現發起日內在中山公園開歡迎大會、

(本報念日北平電)今晨省市黨部紀念週、吳鐵城褚民誼皆到、張副司令因勞未到、日內公園開盛大歡迎會、張決出席、(本報念日北平電)今午吳鐵城劉翼飛赴察、到察後、再赴熱河視察、

馮玉祥出洋問題

張副司令力促成行
商震到平即可商決

(本報二十北平電)馮玉祥出洋將實現、張副司令對此甚注意、馮亦願行、旅費及安全通過內事、宋哲元在潞已商過、明日商震到、再與張副司令一談、即決、(本報二十太原電)確息、商震今日赴平、對馮玉祥離晉問題、詳商具體辦法、期早解決晉事、(本報二十北平電)張學良允助馮玉祥旅費十五萬、促早行、

晉民籲請解倒懸

派員向京滬呼籲
抗捐風潮亦激烈

(中央十九太原電)晉境駐軍餉項、迄未得到良好消息、民衆要求總副司令速撥軍費、調軍離晉、呼聲又突然緊張、省黨部特電中央速籌辦法、以解除民困、安審社會、善後協進會派代表四人、分赴京平謁蔣主席張副司令呼籲、

(中央十九太原電)晉民抗繳糧秣捐款運動愈趨激昂、各縣紛紛成立抗捐會、函電宣言傳單紛飛、并市大中小各級學校、決組抗捐宣傳隊、赴通衢大街講演、各界裁厘會、駁斥晉綏警備司令部虛僞啓事、質問商徐以何等資格、濫徵捐款、再市各縣停徵捐款、已徵齊者退還、官方仍持沉靜態度、徵款始終停止、

中俄今日再開會

討論贖路估價問題
錢胡等專委昨北上

(本報二十南京電)莫德惠電外交部、定馬(念一日)在俄京開四次會議、贖回東路案將接談估價問題、(中央二十南京電)外部接莫德惠電、對俄交來東鐵答案已研究完竣、定念一日開四次會、討論贖回東路問題、(又南京電)專委胡世澤錢泰勞維秀二十日下午過江乘車北上、經哈出國、攜有交涉重要文件、備討論通商復交時參考、現會議側重東鐵問題、解決後、如雙方同意、討論通商復交、即由胡錢研究助莫進行、

航空會議昨開幕

曹浩森演說蔣主席致訓

(本報二十南京電)航空會議二十日晨十時在航空署行開幕禮、到會員六十餘、來賓三百餘人、曹浩森主席致開會詞、略謂欲求國防充實、當在新興空中勢力上努力、方可事半功倍、欲謀航空發展、尤當聚集專門學員及經驗之人才切實討論、故有會議之產生、甚望此次會議于航空及國防上有極良之影響云、次由祕書處報告籌備經過、次由蔣主席致訓、攝影散會、午後三時會員齊赴總理陵墓參謁、

鐵道砲隊編竣

第五隊駐防滬甯路

(本報二十漢口電)鐵道砲隊四大隊各掩護隊、十九日縮編竣事、第五隊二十日開滬、任滬甯路護路、

劉維熾就職

(本報二十漢口電)今日劉維熾就平漢路委員長職、何成濬監誓、

府撥陝甘賑款

(本報二十南京電)于右任分電陝甘、急賑五十萬元、係陝三十萬、甘二十萬、非陝獨有、

班禪來京

定念七日起程

(本報念日南京電)蒙藏會接羅桑囊嘉十九日電、班禪定念七日啓程來京、

漢市擬發公債

修水道築馬路

(中央二十日漢口電)市府擬續發行二期市政公債一百五十萬、與修全市下水道及中正路等模範馬路、仍仿一期辦法辦理、已與各處接洽、多願贊助、

京籃球賽

(本報念日南京電)念日京市籃球公開組決賽、軍校以四十比十九、大勝金陵、

粵路脫軌

(本報二十香港電)今午粵路英段車在沙田脫軌、喉橋下、損失未明、省車被阻未到、

全國私大

聯合爭庚款
張學良允援

(本報念日北平電)全國私大聯合爭庚款甚烈、今推代表見張學良求援助、張親見允力援、

清華校長就職

(本報念日北平電)清華校長吳南軒、今日平安就職、張繼監誓、

監院職員宣誓

(本報二十南京電)監察院二十日舉行總理紀念週、監委羅介夫講調查裁釐實見、旋舉行委任官宣誓禮、鄭螺生主席、于右任致訓、

在華外國漁船

一律退出領海
膠海關接到命令

▲本報二十日青島電　膠海關奉外交財政兩部電、限令在華外國漁船五月一日起一律退出領海、以重主權、

冀省整頓警務

▲本報念日天津電　冀省府今日令公安管理局、整頓統一全省警務、

縮小省區法草竣

全國爲六十九省蘇分三省
原有省名取消邊省無更改

(本報二十南京電)中政會已將縮小省區辦法草竣、決分全國爲六十九省、江蘇分三省、江南滬蘇松常京一帶稱建業省、江北通崇海一帶稱東海省、徐州歸德及與蘇接壤之皖豫劃爲歸德省、全國原有省名一律取銷、邊省無大更改、將提民會討論實施、

各地民選俱揭曉

總所通告代表須隨帶照片

▲本報念日南京電　民選總所電各省市監督、當選證書背面、須貼四寸半身相片、又隨身須帶二寸相片三張、備出入及其他之用云、

▲本報念日南京電　京民選念日在市府開票、黃仲翔洪陸東謝冠生唐奇杜哲庵等得票最多、因票過多、今日未開竣、定明晨揭曉、

▲本報二十南京電　劉文島電京、漢市國議代表選出劉少岩單成儀王錦霞三人、

▲又南京電　胡樸安電京、蘇省國議代表、選出工張恨天惠紀之邱立麟陳長庚汪長林曹鵬儒六人、商及實業團體于小川藍伯華王敬庭錢孫卿李井伯張守一六人、

▲本報二十日青島電　青市國議代表、十九日投票選舉、秩序甚好、今晨開票揭曉、市指委秦亦文當選、得一九六八三票、

▲本報二十香港電　昨日大雨、粵省國選往返困難、或須延期、

▲本報二十太原電　國民會議代表多半縣分已選出、省選事務所電催已選出代表報到、逾二十日不報者即作無效、

○　○　○

民會開前之準備

約法本月內可完成
各院部報告將竣事

(本報念日南京電)約法草案、本月內準可完成、公佈期決在提出民會後、(本報二十南京電)各院部向國民會議總報告、由各關係方面起草、現已大致完竣、本週再召會議討論、俾迅速完成、(本報念日南京電)中常委二十日午後談話會、討論(一)任朱光沫爲代表準備案、(二)蘇漢雲甘青甯夏威海檳香山智利選出之代表均予備案、(三)討論黨務案多起、

梅蘭芳等到港

(本報二十香港電)梅蘭芳夫婦姜妙香姚玉芙及黃滸礎齊如山今晨抵港、紳商歡迎甚衆、梅擬先晉省演劇、下月來港、

法權交涉到緊要關頭

英使昨仍未晤王各國亦多未接近
今日中政會外交組將議最後辦法

▲本報二十南京電　英使藍博森今日仍未與王正廷晤見、法權交涉、各國對一二要點仍難接近、有暫時停頓趨勢、二十一日中政會外交組會議時、可決定最後辦法、

▲本報二十日南京電　中政會外交組定二十一日午後開會、討論法權最後應取方針、

▲本報二十日南京電　外王令晨謁蔣主席、請示法權交涉應付方策、

▲本報二十南京電　某方息、西班牙政變、改建共和國、我駐西公使電京報告、外部已轉呈中央、聞中政會外交組將討論承認新政府、

▲本報二十日南京電　蔣主席因離京多日、今晚特在私邸邀宴各院部長、中央委員等諮詢一切政務、

○　○　○

新鹽法決定施行

本週國府會討論公布
傳改增稅率說非事實

▲本報二十日南京電　政息、新鹽法決定施行、無論專利鹽商如何反對、政府必須顧慮多數國民之利益、剷除歷年積弊、現該法正在政府審核中、本週國府會議可討論公布施行日期、外傳改增稅率說、政府並無是項提議、立法院亦未接政府令公文、

▲本報二十日天津電　津鹽商以新鹽法勢在必行、甚恐慌、連日四出疏通、並請商業團體援助、商會已正式表示不過問、商綱公所今日復開祕密會、討論最後辦法、

鐵部興築潼安路

六月開工兩年內可完成
經費以俄庚款發行公債

▲本報二十南京電　鐵道部決先興築潼安路、預定本年六月開始、由靈寶興工、十月初靈寶至潼關一段可通車、兩年內路軌鋪至西安、經費以俄庚款發行公債、數目及發行手續、刻正與財政部商洽中、

整治湖北金水

(本報二十南京電)整治湖北金水、交部據鄂省武昌咸甯蒲圻嘉魚四縣公民呈請從速依案進行、特再呈行政院令鄂省府切實合作、仍按原定方案進行、

開灤礦權

唐山礦工總會發宣言請收回

▲本報二十日北平電　唐山礦工總會、今發宣言、請收回開灤礦權、傳英方現因對北甯路認爲未勝、擬停工、使六萬開灤華工失業、以脅華方、

▲本報二十日天津電　開灤函各方、聲明未停業、外傳停四個月不確、

青市破獲反動機關

▲本報二十青島電　青市公安局於十三十四兩日破獲共黨總機關一處、分機關三處、獲犯十餘名、並抄出印刷機及無數反動刊物、現正訊追餘黨、

隴海火車出軌

▲本報念日徐州電　隴海路由洛陽東開加車第十一節、昨晨在孝義站西脫軌、損道木數百根、未傷人、

冀營業稅

籌備會成立

(本報念日天津電)冀營業稅籌備委員會今午開首次會議、宣告成立、並討論征稅日期、

中日水線合同

呈中政會審議

(本報二十南京電)中日滬崎青佐兩水線合同、經交通部提出行政會議討論後、今日由國府將合同及關係文件全部呈中政會審議、最短期內不能簽字、

莊智煥彈劾進行

監察院調閱案卷

(本報二十南京電)三公司水線合同、前電政司長莊智煥擅允登陸權十四年、政界認爲喪權、紛呈監察院彈劾、監察院今日開始偵察、派員赴交通部將歷次與三公司會議紀錄提去、又新合同未經國府正式批准、國際電信交涉委員會已在研究補救方法、

錢業單行法困難

立法院長之談話

(本報念日南京電)邵元冲談、銀行發展至相當時期、錢莊組織將難適用、銀行性質爲有限公司、專營抵押放款、錢莊股東負無限責任、以信用放款爲主、惟信用兩字無標準、難保不發生危險、該業呈請另訂單行法規、政府將加攷慮中、

○　○　○

甄別私大學生

教部定六月末舉行

▲本報二十南京電　教部將甄別私立專科以上學校學生、定六月下旬分滬平鄂粵四處舉行、及格者將轉入立案學校、不受大學規程第四條之限制、並將轉入最後年級、又教育部通令調查已備案各學校設校准會、限一個月內辦竣、

魯黨政談話會

韓報告視察經過

▲本報二十濟南電　韓復渠邀黨政軍各要人今午在省府開談話會、報告魯南剿匪及視察黨政詳況、討論改進辦法、推教育廳長何思源民政廳長李樹春赴臨沂等地視察、定念一日晨八時南下、高等法院長吳貞纘建設廳長張鴻烈亦同往、

陳銘樞抵肇慶

▲本報二十香港電　陳銘樞昨晨抵肇慶、擬往游鼎湖、再往三水視察後返省、

焦易堂謁蔣

(本報二十南京電)焦易堂由陝返京、今日謁蔣主席、

晉將領聯袂到平謁張

軍費省鈔求一根本解決
編費百萬已借到張并有澈底辦法

(本報十九太原電)商震徐永昌定二十日午赴平、謁張請示晉局善後辦法、專車已備妥、商徐離并後軍事由楊愛源負責、省府由祕書長李竟容代拆代行、徐赴平後、將入醫院作長時間養肺病、(又二十日電)商震今午離并赴平、在站語記者、晉綏軍費無着、省鈔紊亂、此去謁張副司令協商根本解決辦法、約一週即返并、徐永昌因事未行、

(本報念日北平電)荊有岩代晉借百萬編遣費已妥、張副司令因電各將親來領、並商以後軍費辦法、現商震徐永昌已離并、孫楚等亦自潞到平、聞張已有澈底安定晉局辦法、晉軍將再度編裁、

(本報二十北平電)晉將領李服膺孫楚楊耀芳馮鵬翥周玳二十日晨十時由潞抵平、定晚謁張副司令、請示山西軍事善後辦法、據孫談、此次赴潞、印象甚佳、張對晉軍費允極力設法、俟商震徐永昌來平後、通盤計劃、金融問題、亦甚關心、並擬統籌救濟、又楊談、張對各部隊近況、垂詢甚詳、對晉軍費表示絕對負責維持、本人在平聽訓後、即行返防、馮玉祥行蹤均無確實消息、

豫鄂湘剿匪得力

商城匪被擊潰散

▲本報二十漢口電　商城赤匪四千餘、十日經吉鴻昌督部擊退解圍、並斃匪千餘、擒百餘、獲鎗械三百餘支、

▲本報二十漢口電　行營效通令湘鄂贛剿匪部、嚴拿冒充行營密查特派員、圖謀活動之匪黨、嗣後派出工作人員、當事先電知、

▲本報二十漢口電　湘息、李覺部分路圍剿寶撫石屬子良坪多半街、興鄂屬劉家墳等處賀匪殘部、向魯茶歐陽皆殷超等股匪、

▲本報二十漢口電　何鍵十五令張李等師、各派勁旅、會同徐源泉部、向東山桃莊山進逼圍寶洪湖赤匪、週內當可擊滅、

▲國聞社漢口電　去年十月在豫南被匪擄去外教士美一名、挪威一名、轉至七里坪、已六月、因營救得法、挪教士已出險、念一日由宋埠汽車到漢、美教士日內亦可出險、聞荊門匪竄走時、架去外教士兩女一男、

廣州號抵港

(路透二十日香港電)數日前霧中與法國郵船相撞後、擱淺於海南灣之貨船廣州號、現已由拖船曳出、刻來香港、聞廣州自行擱淺、以防沉失、又電　海盜登船搶物頗多、臨行時復縱火焚之、英驅逐艦得訊後、駛往援助、將火撲息、所有船客航員已於擱後由他船載去、

殘廢軍人新村

地點定陵園湯山

▲本報二十南京電　中央組織殘廢軍人新村六個、推蔣主席爲委員長、劉瑞恒總幹事、地點定陵園至湯山一帶、年內先立二三個、經費除政府補助外、再分途募捐、

各地雜電

▲太原電　中央海軍學校在并招生、定二十一日二十二日舉行試驗、

▲天津電　鐵道部專員、傳潤章到津、查調津浦路車輛數目、將赴平漢線視察有無交還軍車、是否損壞、

▲漢口電　鄂省煤礦據建廳調查統計、已開採者大冶陽新等縣六十九處、煤地共五十餘萬畝、

時事新報

上海山東路一六二號　電報掛號六六九〇

經理室電話一九三六〇　編輯部電話一二六三五　營業部電話一一七八六

定報價目

●中國境內(日本朝鮮台灣同)　每一月一元二角　三個月三元五角　六個月六元九角　全年十三元二角
●歐美各國及南洋每月二元三角
●香港澳門每月二元六角
▲報費先惠郵票不收

廣告價目

提要	報名下	特別短行	特別長行	一等長行	一等短行	二等短行	二等長行	二等短行
每方每天十九元	每方每天十四元	四十字高每行九角	廿七字高每行六角	每行一元八角	每行一元二角	四十字高每行六角	廿七字高每行四角	二十字高每行三角

時事新報徵稿啓事

本報現因添增「現代家政」「銀行信托」「航運旅行」「科學常識」「無線電」「馬達世界」等旬刊經已籌備就緒陸續發刊擬重金徵集上述各項之著作無論撰譯文言語體凡能表示現時之新建設立意獎掖而重實際者均所歡迎徵稿範圍如下(一)「現代家政」凡關於家庭問題如組織生活衛生常識娛樂各類文字及圖畫照片(二)「銀行信托」凡關於銀行問題如提倡正當儲蓄提倡投資各類文字及圖畫照片(三)「航運旅行」凡關於輪船旅行問題如航業調查提倡旅行興趣名勝遊記各類文字及圖畫照片(四)「科學常識」凡關於科學問題如闡發科學常識無線電話收音發音以及各類科學遊藝文字及圖畫照片(五)「馬達世界」凡關於馬達問題如汽車航空工業馬達以及馬達船各類文字及圖畫照片

早晨　服百齡機二片　神清氣爽　全日辦公不倦
飯後　服百齡機二片　補助消化　腸胃永無積滯
臨睡　服百齡機二片　寧神安睡　以助神經休息

贈送康健指南　承索每冊附郵五分開明姓名詳細住址即寄

大瓶二元小瓶一元各埠中西藥房各大藥房以及各大商店均有出售

上海白克路十四號　九福股份有限公司發行

分公司　天津　濟南　重慶　新加坡

洪都拉斯發生革命
已獲得海口根據地
美艦開往保護僑民

路透十九日波士頓電　革命狂潮已達中美洪都拉斯國、據無線電、稱今晨二時泊羅格萊棧叛變發作、裝者數百人、現往攻台拉鎮、該鎮乃裝運菓品之重要中心點也、聞他處亦起事、至於都城現狀如何、現尚未悉、

路透十九日華盛頓電　英國輕巡艦孟斐司號已接到開往都拉斯國北海岸之訓令、

路透二十日華盛頓電　洪都拉斯之革命、迄今僅以該國北海濱爲限、美驅逐艦三艘已奉命前往該國保護美僑、革命由費拉拉將軍爲司令、費爲該國最堅決之軍人、洪京與海濱間有高山爲隔、故京中尚未受有影響、

國民新聞社十九日洪都拉斯京城電　中美洪都斯拉共和國、北境突起叛亂、叛黨已佔據北方海濱西巴與普羅格萊與兩大邑、現方南向猛進、與政府軍大戰中、惟因戰區與此間交通阻斷、眞相不易得悉、以致京中謠言蠭起、現政府正調集大軍、組織清亂軍、

國民新聞社十九日華盛頓電　美國務部俱接官電報告洪都拉斯戰事頗烈、海軍總長已自古巴調馬勃爾海特號與特倫敦號兩艦、趕往護僑、此外復派飛機母艦朗萊號開往加尼拉圭國、布爾都喀倍柴、據此間消息靈通者表示、海軍加派朗萊號赴尼、足見美海軍正用飛機協助尼國陸軍攻剿桑狄哥部下之叛黨、且料洪都拉斯之亂軍、云係桑狄哥所煽動、藉壯尼國叛黨之聲援、

新西班牙積極施政
改良司法　沒收王產
優待工人　禁金輸出
消滅地主　促進農業

西王向政府索私人汽車

國民新聞社十九日瑪德里電　今日閣議通過要案多件、如積極改良司法制度之決議、及沒收王家封地、並將王寶年俸九百萬比塞他、移充救濟失業經費、拍拉圖王家花園、則決定改建爲工人聚居區域、

國民新聞社十九日瑪德里電　財長拍理篤今日發見證券交外所經紀人、指示政府採取防止西班牙資財外溢之方策、拍氏謂金錢外溢、已屆極點、某貴族離境時、身上藏有比塞他一百萬、爲守卒搜出、又有一人携帶英國紙幣三萬鎊之巨、而阿爾巴伯爵夫人、竟將比塞他七十五萬之紙幣、縫入衣中、以圖遠適、現携帶巨量錢幣出境者、往往利用證券交易所之某種紙券故、該項紙券應立即禁止、在瑪德里或其他地方行使云、

路透二十日阿眞廷京城電　阿眞廷政府已承認西班牙民國、

國民新聞社十九日瑪德里電　塞維拉景况、現已漸入平靖、前共產黨所鼓勵反對省政府之風潮、現已終止、當局已宣布解嚴至喀他洛尼亞各自主派、雖有合作之協定、但情形仍不見佳、自主派領袖馬蘇亞氏、日前召集報紙記者、告以喀他洛尼亞爲維持現在時局、使共和制不至由我破壞起見、已將獨立之主張暫時放棄、但此不過係暫時策略、將來仍須誓死爭得神聖之獨立權云、瑪德里政府、聞此宣言、至爲失望、但望馬西亞之作此言、或係意在平息極端派之氣燄云、

國民新聞社二十日瑪德里電　西班牙新政府司法總長宣稱、政府不日將著手收回大地主田產、酌償地價、此款將舉內債抵充、或先由國庫暫墊、又在南境興辦大規模灌溉工程、與移民鄉區兩問題、亟須舉行、不能待諸憲法會議以後、故已決定之一時着手進行云、

國民新聞社二十日巴黎電　西班牙遜王亞方蘇、擬於星期二赴倫敦、作六日勾留、與英政府相商俾王子若安親王、轉入英海軍實習、當西王遜位時、親王方在葡艦實習、現暫居葡布羅陀地方、故遜王亟謀竟其學業、又今日遜王已在法境方台白羅之蘆伏瓦旅館賃全樓一層、擬偕后暫往居住、俟六月間、本國總選舉揭曉後、再定行止、其隨從已自三十人減爲六人、又遜王曾向瑪德里臨時政府索回汽車、聞有四輛正待裝船運法、

葡國革命失敗
但尚未完全征服

國民新聞社十九日里斯本電　頃據半官報告、葡萄牙討亂軍、自佔德亞拉島登岸後、已將叛軍擊退、並將普羅斯摩城收復、叛軍已竄入山中、刻在叛黨勢力範圍下之地、僅瑪第拉及阿索爾之一島、而國軍一到、亦難堅持云、

路透十九日葡京電　葡政府稱、阿索爾島之叛黨今晨已降、僅有少數人乘輪逃往加那立島、

路透二十日葡京電　葡政府代表由軍艦上發出哀的美敦書、令瑪第拉叛黨首領立即降服、如不從命、即擬由陸海空三方進攻、

國民新聞社二十日里斯本電　據官報載稱、葡政府軍已完全收復阿索爾羣島、叛黨乘船逃遁、料德英國海口、馬第拉羣島依然爲叛黨佔據、惟謠傳、經葡艦封鎖後、其內部已生意見、

歐洲嚴寒
航空大受妨礙

國民新聞社十九日巴黎電　歐洲大部份、近又受嚴寒之侵襲、致法國飛行事業、大受阻礙、法京昨晚今晨俱有大雪致英法航空不得不中止、德國飛機一架、在馬賽與日內瓦間遇大風雪、而墜落、乘客六人皆受傷、但未喪失生命、

柏林共黨暴動
以石子爲武器

國民新聞社十九日柏林電　近日共產黨徒意圖鼓起暴動以反對前此總統所頒布暫時停止憲法上某種權利緊要命令、今日午後在威斯斐利亞州之溪姆地方發生擾亂、當地警察因暴徒不服制止、且投石如雨、不克抵禦、不得已而開鎗、致死三人、傷數人、而警士之中有五人、爲石所擊、負傷甚重云、

十九日柏林電　共產黨與警察今日在哈木地方衝突、結果共產黨死三人、重傷四人、當道初許共產黨員紀念一九二〇年三日騷擾中被殺之共產黨、但欲入公墓場者、約有千人、警察阻之、衆棍石交加、傷警察五人、警察遂開槍還擊、

海協關鍵
視法究派專家赴英與否而定

國民新聞社二十日巴黎電　政界目光方集中於本日上午之特別閣議、倘其結果仍令專家麥斯里往倫敦繼續海約起草談判、則該約當有成功之望、否則專家委員會、恐將無期展延、而該約亦將暫時擱置云、

美人反對政府
不干涉南美內亂

路透二十日紐約電　美政府之變更前總統柯立芝干涉尼加拉圭政策、有政治色彩之各報、連日評論不輟、多少加以訾議、美洲拉丁民族各國報紙則多稱讚此舉、

環球飛行
朝日新聞恐將破鈔
美人應徵

路透二十日東京電　美國陸軍大尉愛盧通告朝日新聞、擬應徵飛渡太平洋、以博取該報館所懸獎金日幣五萬元、現因需用某種器具、已向美國電購、一俟運到、即擬於五月杪出發、愛氏預計、如天氣佳好、則可以四十小時左右告畢全程、

若槻轉換政策
乃所以遷就事實

東京二十日電通電　若槻內閣、雖聲稱踏襲前內閣政策、仍持緊縮政策、非募債主義、但又富當行與運用方法、將不必盡同、若槻首相又言來年度、仍須繼續發行失業公債、井上藏相對於補塡歲入缺陷、刻正籌畫起債方法、故非募債主義、恐不免稍有變更、要之、若槻內閣在原則上雖踏襲前內閣主義政策、但事實上仍不能不轉換政策也云、

日本廢娼

東京二十日電通電　國際聯盟派至東方觀察淫業情形及娼妓性格之詹森博士一行七名、定六月中旬到日、日本廢娼聯盟擬乘此機舉行猛烈廢娼運動、開廢娼大會、花柳界頗感不安、

津浦鐵路管理委員會車務處通告

逕啓者、查京平通車原定每星期上下行各開五次、茲爲便利旅客起見、定於四月二十二日(即星期三)起、將上項通車改爲每日由浦口北平兩地各開一次、所有行車時刻仍照原訂鐘點、特此通告

新智識叢書　▲續出五種▶

海洋學通論　日本槇山英二著　許心芸譯　內容共分海洋地學、海洋氣象學、海洋生物學三大章、將海洋的形態、底質、海岸線、水溫、鹽分、海流、波浪、潮汐及海洋上的氣溫、氣壓、濕度、氣候和海洋中生物的大概情形作淺顯的敘述、可供初學海洋學的參考。▲定價三角半　郵費一分

化學之創造　美國 E. E. Slosson 著　張資珙譯　本書原名 Creative Chemistry 在美國被認爲學生界中人人必讀之書、著者是專研科學而兼長文學的天才、在此書中以明暢流麗的文筆、敘述近代化學進步的狀況、舉凡各種原質、染料、香料、橡皮、藥類、毒氣、日光等、均有討論、譯文亦流暢明達。定價六角半　郵費二分半

日常生活科學叢談　日本阪部熊吉著　汪軼粟譯　將人類日常生活上種種事物、加以科學的解釋、計分八章：(一)食物及消化、(二)食品及調味料、(三)嗜好品、(四)家庭的燃料、(五)家庭中的有益動物、(六)家庭中的有害動物、(七)家用的礦物、(八)家庭的衛生。定價四角半　郵費二分半

戀愛教育之研究　鄭堅編　內容分戀愛、結婚、離婚、產兒制限、男女交際等五章、關於戀愛之道德上意義、戀愛之選擇的注意、戀愛與結婚之關係以及變態戀愛節育方法、正式戀愛之獲得等、均有妥當切要之論述、青年男女及已結婚者均宜一讀。定價四角　郵費一分

兒童教養法　日本三田谷啓著　戴述新譯　書分二十九章、詳論兒女智愚辨別法、特殊智能、婚姻時期遲早與天才之關係、兒子與智愚、學校的選擇、職業的選擇、因才而教等等問題、原著力求通俗、譯文亦顯曉暢、洵教養兒女之良好參考書也。定價三角　郵費一分

商務印書館出版

招商局船期

江大	快輪	准於國歷	四月廿一日	(星期二)晚開	往長江各埠
海晏	快輪	准於國歷	四月廿一日	(星期二)晚開	往溫州
新江天	快輪	准於國歷	四月廿一日	(星期二)下午五時開	往鎮海寧波
新銘	快輪	准於國歷	四月廿三日	(星期四)早開	往烟台天津
同華	快輪	准於國歷	四月廿二日	(星期三)早開	往大埔海州
泰順	快輪	准於國歷	四月廿三日	(星期四)早開	往廈門汕頭廣東

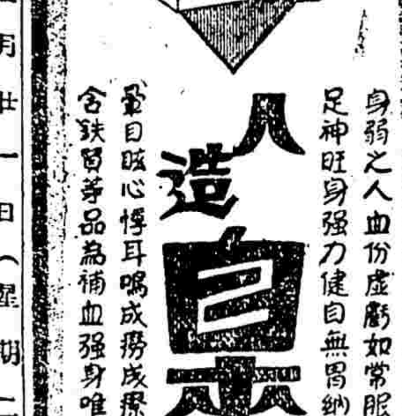

人造自來血

身弱之人血份虛虧如常服人造自來血必血足神旺身強力健自無胃納不良手足痠軟頭暈目眩心悸耳鳴成癆成瘵諸疾患緣此劑內含鐵質等品爲補血強身唯一滋補品故也

大瓶洋二元・小瓶洋一元二角

上海四馬路　五洲大藥房

白濁專家　姚佐頓新法　洗射白濁

白濁乃花柳病初步、異常危險、勢必剌痛減便、須慕延蠹至骨髓、起致癰痛毒發於外、則變橫痃魚口下疳、此血淋濁更痛、本醫生有心得、於此特門研究此科、爾其實驗新法、洗射保備各國最新白濁儀器、從本治理、無痛苦、又特製各藥、治者均能十年八年永不復發、根除不愈本所上海三馬路大舞台對面　診所　姚佐頓醫生謹啟

老牌調經丸

已孕未孕均請購服

已孕者安胎未孕者調經種子

每瓶一元　保安行　東新橋電車站對面　電話六三九三七

代理：[illegible]

上海搬場公司

首創第一

租車每小時四元　小費四角不取分文

大世界西首　電話六一一九二　河南路橋堍　電話一八八七七　東百老匯路　電話六一一九〇　漢口路十號　電話六一一一九

國民革命軍戰史編纂委員會徵求史料通告一

逕啟者、國民革命、奉總理遺訓、自粵誓師、艱難締造、大小數十百次、卒乃統一全國、其間經過戰役、固已實開世界大同之先聲、洵足爲革命之始基、永垂有限之偉烈、宜纂輯成書、以見全國軍人之功績、本會奉令組織成立、期以半載、完成初稿、以彪炳寰區光榮付帛者、惟是類年作戰、整個戰史、深望海內英賢、軍旅袍澤、互出秘帙、俾資參考、無論公牘雜誌、或紀述野聞、凡與戰史有關者、均所不吝見示、雖斷簡殘編、亦堪參酌、以期成信史、如須取回原件、並請附函聲明、以便事竣璧還、凡經採取、即行函謝、並於台銜列入編纂、用彰令名、事關傳信、蒐獻博訪、拜君子幸垂察焉、本部啟　希於本年六月以前寄交南京參謀本部

上海市高等普通檢定考試委員會通告第一號
爲宣示報名考試日期

案奉考試院考選委員會頒發檢定考試規程、[illegible]學校畢業之同等學力者、得應高等檢定考試、有中等學校畢業之同等學力者、得應普通檢定考試、凡[illegible]分別發給檢定考試及格證書、得有前項證書者、於每屆各該考試時、均有應試資格、檢定考試不及格、而其所受檢定之科目、得有六十分以上者、得就各該科目發給科目及格證書、得有前項證書者、於每屆各該科目免除其考試、現經本會議定上海市國立、省立、市立或已立案之私立中等以上學校校長、或本市委任以上公務員或本市教育局內本會取保證書(函索附郵一分)報名應試、自即日起至五月五日截止報名、並限於報名時繳四寸半身相片三張、及試費一元、報名地點西門內本會、考試日期、定五月十五十六十七日三天、普通檢定考試高等檢定考試、報名應試地點另行佈告、特此通告

中華民國二十年四月十八日　委員長徐佩璜

財政部統稅署佈告

照得捲菸統稅、業經本署辦理就緒、關於征收、定有條例章則、久經通行遵照在案、茲爲整頓稅收起見、凡在上海租界內發現走私漏稅情事、自本年五月一日起、即由本部局向法院提起公訴、照章罰辦、仰各菸商一體知照、特此佈告

中國無線電工程學校招男女

一、學科　電信科、工程科　二、程度　中學程度如有證書經審查合格者得免考入學　三、考期　四月二十六日下午一時　四、報名　[illegible]五號本校　五、章程　附郵四分索閱

校董　蔡元培　虞洽卿　袁履登　李國杰　方椒伯　校長　方子衛　啟

新亞細亞月刊

專門研究邊疆問題與東方民族問題之唯一刊物

第二卷　第一期(特大號)出版了

—本期要目—

插圖(十三幅)　東方民族與東北……西方文化概況……康熙三十年來之中西交通及其……蒙古問題……今後的……陶然……蒙古危機之解決……馬鶴天　西藏問題……季陶　東方民族之總……楊仲華　今後之東北……張服眞　侵略下之雲南……法帝國主義……中山與民族……東方民族之運動……李紹雲　中國民族運動之發展……國際共產運動之前途……印度獨立運動……黃……南洋華僑……安南的……菲律賓獨立……魏崇陽　人權……西藏……猛進……甘肅……魏兆鍾　度量……反帝……桑澤仁

發行　上海白克路　三德里　部二號
編輯　通訊處　南京成賢街四十九號
分發行所　南京成賢街　新亞細亞雜誌公司

定價　每月一冊　零售二角　半年六冊一元　全年一元三角　郵費　國內不加

中華英文週報

分初高級兩種　每期各三分

第五〇三期・出版了

本期要目

(初級)　短篇小說　讀者意見　初級文學……

(高級)　愛情與饑餓　不可批評人　讀者意見　與卓別麟共事十五年　冒險　借據　動詞的變化之研究　每週大事記

預定　全年四十期　國內壹元　國外二元四角(郵費不收)

中華書局發行

(辛92)

中華教育界

十八卷・十期

本期出版　要目

今後教育研究努力的方向……常導之
新興教育之根本原理(二)(三)……山下德治……祝康
母性與教育……小西重直……劉永衡
小學算學與練習律……湯鴻翥
漢字形位排檢法大要……杜定友
學校教育之社會化……田制佐重……鄭誠
兒童家庭生活的指導……劉百川
九九數的遊戲……徐子鈐
鄉村教育在大學組織系統中的地方和訓練鄉村教育人才的計劃……傅葆琛
怎樣獲得管理上的正當態度……姚光庭
中山大學暨附校學生用費的調查……古楳

▼月出一冊▼每冊一角　預定全年一元一角(郵費國內及日本不收、國外每冊加一角二分)

中華書局

(辛89)

文哲季刊

國立武漢大學出版

第一卷　第二號

少陵先生年譜會箋(續)……聞一多
漢代之婚姻奇象……劉異
由歷史上觀察的中國南北文化……桑原騭藏著　楊筠如譯
論形名家之流別……譚戒甫
人類行爲的幾種性質底研究……陳劍脩
三年喪服的逐漸推行……胡適
心物並論法(續)……高翰
論編製中國目錄學史之重要及困難……李笠
讀管札記……郭嵩燾遺稿
元私本攷(四庫版本考之一)(續)……葉德輝遺稿
書評……志希等

每冊五角　全年四冊連郵二元　請向武大預定

【發售處】武大出版部　及各地商務印書館

美國有過剩麵粉
願充借款銷我國
實部正研究需要

(本報二十南京電)實業部商業司長張軼歐談、美國願以値價二千萬之過剩麪粉、售與我國作爲借款、確有其事、惟現僅由滬商與美商私人接洽、但實業部亦甚注意、究竟將來能否成爲事實、現未能決定、實業部現正調查我國實際需要情形、然後再會同財部妥愼辦理、

豫省黨務之一斑
戰亂後下級黨部缺點甚多
程天放在中央紀念週報告

(本報二十日南京電)中央黨部二十日晨舉行總理紀念週、到劉蘆隱程天放陳立夫馬超俊張道藩劉文島及職員數百人、由馬超俊主席、程天放報告視察豫省黨務情形、略謂兄弟三月初到汴、在豫共五星期、到了汴鄭洛新鄉輝縣許昌等地、隨去中央各同志、分頭視察十數縣、兄弟每到一處、則召鄰近各縣黨委員集合談話、前後共四十餘縣、返汴時、又召縣黨部代表談話、到八十五縣、當將視察所得感想、及應糾正錯誤、指示他們、在汪逆時代、河南黨務爲大同盟改組派等所把持、十八年五月、中央派人前往指導、但不及半年、又值戰事、黨務停頓、十九年、年、河南爲討逆作戰區域、直到十月底、中央克復全豫、省黨部回汴恢復工作、距兄弟到汴時、僅四個多月、各縣黨部有執行委員會者六縣、派指導委員者二十三縣、派整理委員者四十六縣、設直屬區黨部者八縣、直屬區分部也是八縣、未設黨部者二十一縣、下級黨部缺點甚多、㊀是黨員數量缺乏、河湖全省黨員總數、在十七年總登記時、只有八千人、經過十八十九兩年的變亂、淘汰許多、現在祇有六千餘人、㊁經濟困難、省黨部每月一萬三千元、各縣大多數是由三百元至四百五十元之間、僅够生活費和辦公費、活動費幾乎沒有、㊂縣以下的黨部、大多數工作都很鬆懈、連會議紀錄都沒有、㊃黨部離開黨員、黨員離開民衆、黨員思想上行動上亦均有很大錯誤、在思想方面、誤認鬥爭就是革命、誤認革命是有階級性的、行動方面、一部分黨員漸漸腐化、另一部份言論行動趨於激烈、大多數態度、消沉二字可以概括、人民團體、經長期戰事後、大多數停止活動、自去年十一月起、才着手改組、本年二月後、因國民會議開會、省黨部督促各縣黨部、從速指導人民團體成立、進行頗爲順利、截至四月一日止、已依法成立各項人民團體、有八十五縣之多、河南政治、有兩問題、一個匪患、一個財政、土匪最多處、是豫西和豫南、財政方面、更覺困難、教育經費、完全獨立、尚能支持、惟戰時學校損失很大、現正努力恢復、黨政兩方、很能協力[illegible]、河南人民、其痛苦原因、㊀軍閥擾亂、㊁民智不開、但河南氣候很好、土地肥美、品產豐富、祇要除去以上二因、則社會安定、便能立爲富裕之省、云云、

監察院工作要點
一爲彈劾一爲審計
官無大小悉求公平
被劾者不應務請託

于右任國府紀念週報告

(本報二十南京電)國民政府于二十日上午十時、舉行總理紀念週、到蔣中正、王寵惠、于右任、孫科、劉尚清、劉瑞恒、邵力子、王正廷、朱履和、馬福祥、邵元沖、茹欲立、焦易堂、周亞衛、袁英、劉文島、等及國府文官參軍兩處職員三百餘人、蔣中正主席、行禮如儀、由于右任報告監察院二月來工作情形、略謂、本院工作、分爲兩部、一部爲審計、即前審計院改組者、無多大更動、一部份爲彈劾工作、兩個月來、彈劾案成立者十餘件、審查中者亦十多件、派員調查中者三十多件、其他待查者約一百二十餘件、外間頗有懷疑監院工作做得不痛快者、人民的意思固不差、但事實上必須求其公平、是則所以不能做得痛快的原因、彈劾案必須要有證據、而一般貪官汚吏們、決計不願將貪汚證據送到監察院來、故進行自覺困難、實不然、國府賦予監院責職甚重大、不管那一位官員違法失職、就要對他不起、正如農家對于害虫一樣、無論蠅、蚊或老虎、凡是有害農作者、必定同樣的除去之、換言之、凡是做官的對不起人民、監察院必剷除之、現在本院添設了「人民訴狀閱覽室」每天有三位監委值日、詳細的研究訴狀內容、其他非值日的各委、亦可隨時去展閱、彈劾案的成立、一半靠調查來的證據、一半即在訴狀中找證據、但上述種種、尚怕不足、故根據本院組織法、特製調查證一種、可以向各機關調閱各種有關文件或證據、各機關不得拒絕、已經上淢呈請國民政府會議通過、并且印就實行了、至于前次奉府令派員調查各地稅收者、出發的已有六處、其他亦陸續待發、日前有人找我、因爲有一位監委將對他提出彈劾、要請我幫忙、當時我答說不知道、即使我知道了、亦要你自己問自己、究竟工作如何、貪汚與否、我雖爲監察院長、但不能偏護那一方面的、該云、日間不做虧心事、半夜敲門不吃驚、又說放下屠刀立地成佛、所以祇要不違法失職、就不怕監察院、祇要放下屠刀、就可成佛、一切祇要問自己良心、今天報告的意思、不外㊀彈劾案求得其平、㊁注重實際調查證據、㊂被彈劾者、祇要自問工作如何、不要問監察院彈劾與否、云云、

第威德痔瘡膏
各大藥房均有出售

時者金也

西方之名言曰時者金也東方之名言曰一寸光陰一寸金無中無外時間之寶貴一也使君而患痔瘡平日既歷盡痛癢之苦而每次大便至少非數十分鐘不可是直將宝貴之光陰虛耗如糞土矣第威德痔瘡膏清涼滋潤止痛除癢管上附有特別射藥器藥膏可直射患處數用數次日起有功雖多年老痔亦可消滅於無形

第威德製藥公司

民選消息

(嘉興通訊)縣商會推二十三日選舉國議代表、派定錢伯英等爲招待、

(阜寧通訊)縣農會選舉國議代表業於十日辦竣、於十五日開票、計黃宇人、楊興勤、鈕永建、高錫勇、馬飲冰、周傑人、朱文中、葉秀峰等得票最多、

(吳江通訊)本縣農教團體選舉人名冊、前由縣政府造送、業奉選舉總監督審定頒發到縣、當經縣府公告通知、定於本月二十日舉行投票選舉、並由縣府委楊子純、韭頌聲、毛嘯岑等爲教育會選舉監察員、委朱智千、陸劍飛、周石湖等爲農會選舉監察員、委史朗仔、鹿明非等爲農會投票管理員、委張北湖、唐士珍爲教育會開票管理員、委周召南、何覺爲農會開票管理員、

(淮陰通訊)淮陰縣農會教育會、國民會議選舉、准二十日分別舉行、縣民選監督賀術生、特委馬效常、金建中、爲農會選舉監察員、莊乾一、丁承懋爲教育會選舉監察員、孫廷俊、朱瀛爲農會開票管理員、潘聯馳、張匏萍爲教育會開票管理員、

(松江通訊)本縣於二十日在教育會舉行農教兩會選舉國會代表、得票最多者爲李聯奎、其餘十票或二三票不等、

(嘉定通訊)本縣教育團體國民會議代表選舉、於二十日在縣教育會舉行、由監督陳縣長委周承忠潘昌豫朱綬揚師會爲投開票管理員、上午十時起、開始投票、下午四時開票、全縣教育團體選舉人計二百二十九人、到者二百餘、開票結果、奉鳳翔馮國華喬一凡陳斯白馬飲冰爲最多數、李聯奎汪懋祖劉大展、彭大銓等次之云、

(無錫通訊)國民會議代表選舉、農會教育會、及自由職業團體、已於昨日分處投票、農會投票場所、設八兌巷前丁監會內、自由職業團體、設圖書館前縣教育會內、農會開票結果、以李石民、顧仲健、蔡國琴、高栢楨、盛鏡如、顧子揚、廖家楠、過劍華、黃仁霖、王叔惠得票最多、教育會以及自由職業團體、開票結果、奉鳳翔、馬飲冰、李聯奎、陳斯白、邱有珍、龍廣禹、劉大展、汪懋祖等、得票爲最多、

江北運隄
春修工程將開工

(鎭江通訊)江北運隄春修工程、寶夏防積儲料土、前由水利局飭據江都高寶淮邵三段工務所勘估、共需工費八萬餘元、當經建設廳分別派員赴各段復估、除淮邵段以道路遼遠、尚未復到外、其江都段據報原估工八段、現因水大、下腳淹沒者九段、暫可緩做、計剔減二千一百餘元、實需一千五百餘元、高寶段據報剔減一萬二千四百餘元、實需二萬八千五百餘元、當經訓令該兩段工務所、河水已漲、仰照復估表迅速興辦、聞不日即將興工矣、

蘇省府
令辦積穀倉

(鎭江通訊)江蘇省政府、近准內政部咨、因前經內政會議議決、關於食糧事項、應由全國地方政府、設置積穀倉、以備荒年救濟民食之用、故特將原提議辦法、印發各縣、就地方情形、酌定需要數目、劃分爲三期舉行、在三年之內、一律辦理完竣、並將另行制定獎懲條例、對於各縣市加以考成、以重名實、而維要政云、

淮陰綏靖會成立

(淮陰通訊)江北匪患頻仍、淮陰特甚、邑人顧祝基、邢立堅、高大壁等、現特發起組織江蘇綏靖善後協會淮陰分會、其宗旨在協助地方政府、及綏靖機關、辦理綏靖善後事宜、連日徵得會員多人、十六日下午二時、在淮陰民衆教育館、開會員大會、決議要案多起、並通過會章、所有會費、則由會員入會時、繳納一元、以後每月分別捐助、

葉楚傖對營業稅之表示

(鎭江通訊)江蘇省營業稅、自省府決議於四月一日起開徵後、各縣區鎭商會、適在鎭江開會、表示拒絕繳納、並發表宣言、記者欲一詢此事之情形、特往謁葉主席、叩其意見、葉主席云、省府對於營業稅之籌備、自信於體念商艱與抵補省庫兩層、兼籌並顧、煞費苦心、外間對於此事之誤解、當另爲詳細之說明、非今日立談可盡、惟有一事、應先行聲明者、財政廳長在省府委員會開會時、以委員資格、共同商決省政、在廳則稟承省府委員會之決議、主管財務、財廳既非省府以外之機關、更無擅作主張之事實、此次四月一日起徵之決定、並非出自財廳之提案、且既經議決、即爲省政府整個之責任、上述一點、原爲略具常識者所知、至於今後省府對於營業稅之方針如何、除已有成案外、對於全省商民、當有一種腑切之表示云、

法警大胆如斗
在縣府設燈售烟

(清江浦通訊)曾充縣府法警之高聯甲、向在縣府大門東首之福德祠中、公然設燈、售吸雅片、數年以來、歷任縣長、均未發覺、現任縣長賀賁生、據報派員偵查、乃於日昨下午、果在該祠查獲烟犯朱樹森、在內吸烟、烟具齊全、隨時連同高聯甲、送經承審員沈殺齡訊結、高聯甲判有期徒刑五年、朱樹森有期徒刑一年、罰金五十元、烟具沒收之、

浙省清鄉會議
決議之要案

(杭州通訊)浙省清鄉總局、爲規劃全省清鄉事宜並爲諮詢各地匪禍情形以便籌清起見、特自十四日起至十六日止、召集保安隊七團長及內外水警局長、開清鄉會議、所有議決案、以事關軍事、未能立即發表、茲探得其重要議案如次、㊀聯合蘇皖贛閩四省府、擬訂聯防計劃、以利清鄉、㊁保安團長、均兼清鄉委員、與省局所派委員、隨時接洽清鄉事宜、㊂清鄉期內、水陸軍警長官、應隨時考察官兵勤惰、嚴定獎懲、㊃水陸軍警應絕對服從各縣清鄉正副局長及清鄉委員之調遣、以利戎機、㊄設置密告櫃、以便人民告發、惟須簽名蓋章、負責報告、報告人應予嚴守秘密、以免匪類殺害、㊅軍警長官、及各縣商鄉局長、應隨時密訪、以免無辜良民、被誣受害、㊆整頓原有保安團、增加人民自衛實力、並補助軍警不足、㊇嚴厲取締遊民、尤注意來去無定之客民、其他如謝絕紳士請托、匯行保甲制度等、均屬重要、省局已將議決各案整理後、逐一實施云、

皖西紅槍會
改編爲剷共團

(蚌埠通信)皖西六安縣境、年來匪共披猖、人民久受蹂躪、綁票勒贖、時有所聞、該縣縣政府以雖有國軍痛剿、保對大股悍匪、零匪土共、無暇計及、各保原有之紅槍會保衛桑梓、頗具熱心、惟嫌名義不純、沒無訓練、近令各保紳董將原有之紅槍會、一律改爲剷共團、其老師改稱教練或團長、以符定章、限十日內成立具報、以憑核委云、

亳鹿聯防剿匪

(蚌埠通信)亳北與鹿邑縣西南常興店梅城集辛尚寺等處、與豫東之鹿邑縣境相毗連、素爲盜匪出沒之區、常興店等保圩董、近爲自衛起見、擬與鹿邑接壤各區長圩董、實行聯防剿匪、日前在亳鹿交界之張斌營集、會議雙方聯防剿匪辦法、兩縣計有民團萬餘人、議決、如任何一方發生匪警、雙方民團同時出發會剿、不分畛域云、

駐禾軍暫不調動

(嘉禾通訊)駐禾警衛隊旅第五團兵士、奉令調防、已準備開拔、茲又接到京電、暫緩他調、故已停止開拔、又訊、本省保安隊第七團第二營遊遞時部兵士、原駐嘉興平湖等處、防剿土匪、前奉省電、調杭訓練、茲因本縣曹莊發生綁刦案後、地方團體、以防務吃緊、紛求緩調、茲已得省方當准、仍駐原防、以維地方、

莊行焚刼匪首
在阿書處允的職
指揮部限期緝究

(奉賢通訊)本邑著名赤匪李文俊(關保·綽號瞎子)、自前年莊行焚刼發生後、即經縣府明令購緝、不意該匪知無容身竟往投已經伏法之太保阿書處、充當僞營長職、並與其同黨阮巷夏文才等、專在金奉交界地方、率衆劫掠、業經剿匪指揮部、查悉實情、特將該兩匪懸賞緝究、昨並行文邑警公安水陸機關、一體協辦、現縣局兩長、以該匪久罪未獲、故於今日通飭各屬、限期查拏、以憑訊解、

簡報

▲奉賢　全縣識字運動、已於昨日起、開始舉行、規定至二十二日爲止、經費除各區由縣補助六元外、南橋方面、則歸縣教育費項下、全數開支、

▲紹興　餘米出運、經過南關、現已呈准財廳、暫令稽商、繳存押稅、

▲紹興　孫端鄉站頭村之刦案、被綁者爲羅紹甫之內侄、名汪小和尚、現於十八日、由匪釋放、業已出險回家、

▲紹興　清鄉局、十八日開始檢驗人民自衛槍械、限令五日內前往補驗烙印、以便發給執照、

▲揚州　張之江即將晉京、向總座面陳綏靖工作、及請示機宜、

▲溫州　永嘉縣長佈告嚴禁奸商漏米出海、

▲淮陰　梁冠英於十七日、赴楊莊檢閱第五獨立旅鄭廷珍部、並訓話勗勉、

▲高郵　新任本縣承審員計寬成、(安徽人)昨由泰縣起程來郵、定日內視事、

▲高郵　臨澤鎭源通錢莊、十七夜來盜五人、當刦去現洋一千六百六十九元、

▲江陰　建設廳派設計課辦事員江仁川於十八日來澄與毛局長勘驗澄錫路南段工程、

兩錫中運動會

(無錫通訊)本邑學前街省錫中、於昨日上午八時、開第三屆春季運動會、是日雖天氣陰晦、冷風刺骨、而各運動員精神、仍非常振作、所有各項成績、視平日並不退步、且有突飛猛晉之象、如將景九一一〇米之高欄、僅二〇秒、打破去年全省運動會二〇四秒之紀錄、其他如四百米決賽、第一周敷山、成績一分九〇六秒、八百米決賽、第一周浩雲、成績二分四〇秒、三級跳遠決賽、第一將志遠、成績一〇七八米、跳高決賽第一儲德、成績一四八米、今日上午八時起、繼續開會、同時羊腰灣私錫中亦開春季運動會、到會者、有潘縣長、及男女來賓、約千餘人、運動員精神奮發、運動結果、該校學生許雍圻、連得四百米八百米一千五百米三冠軍、甲組總第一、造後臨時參加校工金仲康、一千五百米表演跑、許君餘勇可賈、再與比賽擲第一、說者謂許君得到一千五百米雙料第一、殊爲難能云、

武進西郊大火
燬三十五家
焚斃薛光耀

(武進通訊)西郊會橋南倉弄中段、有北民李金德、推車爲業、十八日晚、得同籍三人、在家作葉子戲、夜三時左右、一人忽將洋燈碰翻、頓時烈燄飛騰、延燒三十四家、共計草蓬五十四間、瓦屋八間、岸船三只、焚斃薛光耀一人、棺木由鼎泰元治坊施與、價值三十餘元、其餘商店、亦集資救濟、

新倉槍決多匪
王啓明首級到平湖

(平湖通訊)悍匪王小悌等十二名、自十八晨押解新倉後、內有吳三弟(即吳三老班)一名、因原案供詞、已申送高等法院核辦、故仍退回平湖、其餘之王小悌(即曹操小悌)宋小弟畢友生王阿大(即王大塊頭)黃阿和周文榮朱四金吳阿五楊阿照(即大眼阿照)吳東生(即何同生)丁龍生(即丁友生)宋張氏等十一名、及新倉原有之押犯喬阿照姚阿三吳寶根俞全餘俞友生唐金張阿大田阿補松齋(係長順庵和尚)馬王氏等十名、均經四縣剿匪指揮曾滂覆審屬實、於是晚十時許、綁赴朱家弄刑場、一併執行槍決、至悍匪豬羅阿美之首級、則於十九日午刻到平、連同木籠、用油皮包紮、外貼封條、裝置舢舨內、放在赤膊船中、停泊東湖湖中、由警察看守、一般好看熱鬧者、均雇舟擺渡、前往瀏覽、無如廬山面目、全被油皮遮掩、看不清楚、湖濱及中山公園一帶、人山人海、觀者如堵、旋經新豪駒快輪、拖往林埭鎭犯事地點示衆、定二十日再解嘉屬新篁鎭懸掛、尚有匪犯朱阿金一名、則於十九日由縣府派警解新、交指揮部核供處決、至二十日、阿美之首級、已由林埭快船解來、解送縣公安局派警運往中山公園懸掛示衆云、

禾水警獲匪多人

(嘉興通訊)第二區水警區長周偉烈、於日昨乘坐致果兵輪、拖帶巡船、前往太湖剿匪、獲匪多人、內有徐道生一名、係搶刦莊案內之引導、正在審鞫中、並獲有通匪嫌疑之六警偵探么一名、帶回研訊、

澄腦膜炎流行

(江陰通訊)城鄉腦膜炎流行、縣監獄監犯蔣子林、姚永林亦染是疫、經中西醫診治、青腸一帶、症勢延擾、該處里旺鄉胡家村胡茂生家佣工王長秀、係靖江西來鎭人、前日午後在田挑河泥、忽染是症、突然倒地、半小時即死、

蘇垣拓街問題

(蘇州通訊)本城新街道寬度、自建設廳頒布甲等幹路以十六公尺爲標準後、商界以已拓寬之觀前街等處道路已拓寬至十四公尺、若再拓寬、兩傍商屋、勢必遷成走廊式、故一再反對、呈縣轉省、要求維持十四公尺原標準、縣府昨(二十)奉建設廳復令云、本廳前頒街道寬度標準、適用於一般需要、該縣既有特殊情形、應准增加十四公尺一級、惟重要幹路、不得以此爲限、仍應採用寬標準、以免將來再事展拓、所有該縣城市各街道、某街應用某種標準、仍仰遵照迭令、分別繪圖表、提交縣政會議議決迅呈核奪、

蘇鄉焚斃三孩

(蘇州通訊)黃埭鄉長船浜鄉民周世和、十八日偕妻費氏往鄰家、當夜未返、家中留有十一歲女妹妹、七歲子根泉、並招由鄰家

來函

逕啓者、查四月十一日貴報所載、津浦鐵路購料委員會成立新聞一則內云、凡各處廠購買材料在三萬元以下者、均由該會辦理、三萬元以上者、送鐵道部購料委員會一節、殊與事實不符、蓋本路設立購料審查委員會、係爲愼重購料起見、辦理關於本路購置材料之審查、選定及驗收等項、並不採購材料、仍歸材料課遵照部章辦理、因恐傳聞失實、特此函達貴報、即希查照更正爲感、

津浦鐵路管理委員會總務處啓

上海四明商業儲蓄銀行廣告

本行開設以來歷有年所總行設上海北京路並設分行於漢口寗波等處其他各大埠均有委托代理機關經營匯兌押匯商業往來各種存款儲蓄放款以及貼現等一切銀行業務手續簡捷誠信招待其有特別存款盡可隨時面議如蒙惠顧無任歡迎

德律風號碼　總理室中央(六二九八八)　總理室中央(六二九九九)　夜間本息室中央(六四〇〇〇)　夜間營業

止帶仙丹

白帶

盒斷根

婦女無論赤白帶下久必腰酸腿軟百病叢生子宮虛冷受孕維艱此丹善固元神而補氣血寒熱兼顧老幼咸宜一盒保愈永不復發止帶仙丹若假冒甚多請留意●每盒一元二角五分五元●外埠函購寄費加一郵票通用●分銷處南京大油坊巷上海寗路錫金公所東首渭安坊第五同仁醫藥所總發行●電話北三四七八號

裝置電灶

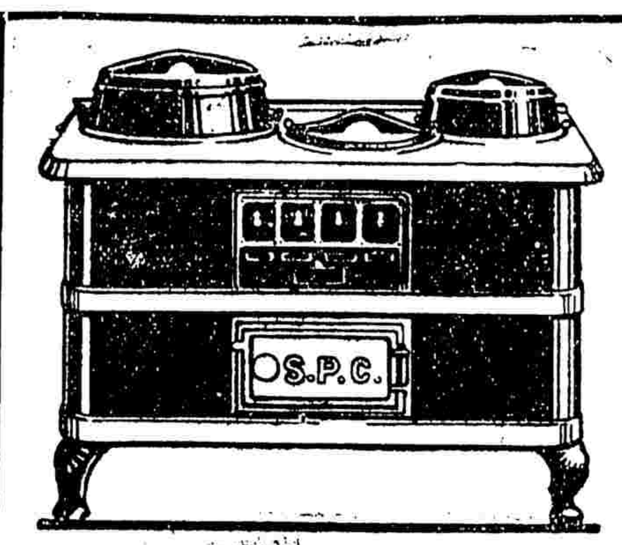

電之熱氣　最爲清潔

上海電力公司

電話六六三〇一　樣子間

南京路沙遜房子　浙江路二七二號

靜安寺路七七二號　霞路一〇七號

預防喉症傳染

喉症流行時。爲預防計。莫如口中常含

愛蘭百利(七十一號)消毒喉症糖

一粒。因其能使口腔喉嚨清潔滋潤。雖有病菌由空氣中傳染入口。此糖藥力充足。可以立即撲滅。是故善養生者。於天氣不正及喉症易患之時。必常含此糖。以防傳染。

中國各大藥房均有出售

購時務請認明犂耙商標

上海倫敦　愛蘭漢百利公司製售

(一)

經濟界

出乎一般人意外之 標金突趨高峰
金業傾向拋出先令 市場上多套頭交易 掛牌改縮大戶補空

昨日金市變幻劇烈、前市僅二四兩盤頭、曾一度破進七百兩大關、後市循序便良、銳芒無比、幾達七百二十兩、統市共有二十兩以外之盤旋云、

○…○上午幾進七百兩關…○晨間六月份開盤即降七兩五錢、爲六百九十九兩、但此價絕難可驟、故交易極少、至大條於前日電訊、已長十六分之三、銀價加八分之三、又私電亦升十六分之九、故人心向下、俄而同太昌順利福昌萬興等均有落手、當即回上四兩、計七百○三兩、旋因賣方見濃、退至七百○○二三錢、復又提起三四兩、乃物品等來進、且以各銀行吃進英金一三八七五、至先令揭佈已長二五、美金長半元、日金減二分半、然無影響、斯時爲七百另四兩、旋抑小一兩、另爲另二兩八錢、而四月份英金銀行互做八七五、未幾日銀行吃進七八月八七五、凡有恆興等買進、遂加三兩、十點一刻後、竟達七百兩時、復退至○三兩八九錢、乃福餘等出售也、既而三井正金吃七月份英金八一二五、並由天裕永福餘等追購、茲已拉上三兩、十點三刻爲○六兩六七錢、入後元茂永等售出、又銀行對做四月份八一二五、三井買八月八七五、至十一點、降爲○二兩八錢、以後互有三兩迴旋、十一點三刻後稍漲二三兩、上午計○六兩、至收盤爲○五兩二錢、揭價計七百五十三兩、計撳五十兩至四十七八兩、

○…○下午大戶補空猛漲…○下午開盤七百○四兩八錢、次爲○六兩二錢、鄰戶買進、嗣因印匯見升三四安那、即降至○四兩二錢、是後各銀行頗有買進、嗣以傳說大德成以代恆興補空、於是價格逐步上騰、直至三點餘分、猛漲十五兩有另、計達七百一十兩、斯時外匯改縮、俄頃套頭等脫手、三點三十分爲十七兩、嗣後稍有一兩餘上落、將至四點時、又提高二兩餘、計十九兩半、實因檯面上條子乾枯、一般另戶空頭、隨之而補、惟元茂永及大連帮則有售出、至四點念餘分、退爲十七兩七八錢、因英金以六二五可結、至四點二十分收盤爲七百十七兩八錢、比較上週六激漲十一兩二錢、全日最大價念兩、最小價六百九十九兩、相差念一兩、物品早市七百兩○○五、午收○五兩四錢、下午○五兩、收市十八兩、揭價初撳四十八兩至三十六兩七錢、嗣後改爲七百五十九兩、計抑小四十兩之間、登帳前市○三兩至○五兩、後市十六兩至十八兩、補水六百九十九兩、下午七百十二兩、而有前後兩市雙結價、

▲金業交易所 (單位元)

六月份標金上午開盤	六九九·〇〇
又　先令開出	七〇三·五〇
又　最大價	七〇六·七〇
又　最小價	六九九·〇〇
又　午時收盤	七〇五·二〇
六月份標金下午開盤	七〇四·八〇
又　最大價	七二〇·〇〇
又　最小價	七〇四·二〇
又　下午收盤	七一七·八〇
五月份　上午登帳	七〇三·〇〇
六月份　上午登帳	七〇五·〇〇
五月份　下午登帳	七一六·〇〇
六月份　下午登帳	七一八·〇〇
補水　上午	六九九·〇〇
補水　下午	七一二·〇〇

▲銀樓飾金

銀樓同行足赤金	九九·〇〇
又　收進	九三·〇〇
銀樓首飾紋銀	一·一五
恆孚上足金	九九·五〇
又　收進	一·〇七
銀樓新同行飾金	九六·〇〇
又　收進	九三·〇〇
首飾銀	一·一五

▲證券物品交易所 標金(煉見九七八標準)

	前市	後市
六月期開盤	七〇〇·〇〇	七〇五·〇〇
最高	七〇六·〇〇	七一九·〇〇
最低	七〇〇·〇〇	七〇四·〇〇
收盤	七〇五·四〇	七一八·〇〇

明鬆暗緊之匯市
晨初掛牌先長一擋 後市忽又改短半擋 交易先鬆後平特緊

昨日匯豐掛牌各匯初即放長一擋、蓋前天英美銀市報長之趨勢、迨後市忽已改縮半擋、統扯英金尚如長一二五、美金二五、日金則減一分二五、自晨九點半英金長二五、美金長半元、和洋長一元半、德匯長二元、法郎長十三元、和洋長一元二五、坡匯跌三兩、日金跌二分半、香港勿更、迨下午二點二十餘分、英金縮二五、現掛一先令三辨士半、美金縮二五、計三十一元三七五、印匯縮七五、計八十六羅比七五、法郎縮七元、計八百○二元、德匯縮一元、計一百三十一元七五、荷匯縮半元、計七十八盾二五、坡洋加一兩五錢、計一百七十九兩、日金加一分二五、計一兩五錢七分五、香港仍爲七十八兩半、至於銀行內盤晨鬆後平、下午轉緊、乃金市幾達七百二十兩關口、實因大戶補空也、期銀行匯票結款不少、華商金業中如大裕永福昌發豐永同豐永宏利潤昌裕乾昌祥生大等均有拋出、以套回條子、銀行買意濃厚、計上海華比匯豐台灣三井華比等有所售出、係金業中稍向購結、而抵空頭也、但統核供過於求、計英金約有四五十萬鎊交易、美金不甚活動、日金僅結進數十萬元而已、迨結果比較上週六計英金共縮一二五、美金二五、日金加七九、誠明鬆暗緊景況也、

▲英匯　內盤終日計有二五升降、上午出價一先令三辨士八一二五、賣價八七五、上海於晨初首吸六月八一二五、華比匯豐三井三林住友上海等賣七八月八七五、至九點半後、荷蘭出華義進四月八七五、台灣朝鮮進七八月八七五、三井正金和豐買七月八一二五、麥行三井對做七月、華比朝鮮對做四月、華比東亞買七月、三井乾比賣做五月、同爲八一二五、東亞三井賣八月八七五、午收與早市同、下午華比三井進七八月八一二五至八七五、上海浙江對做七月七五、住友進八月八一二五、台灣出七月八七五、三井進八一二五至七五、台灣華比進七五、匯豐出六八七五、有利住友對做六八七五、大通買同價、上海和豐浙江買七月六二五、三井華比出六月六二五、收市出價六二五、賣價六八七五、

▲美匯　內盤計有半元差次、上午出價三十一元、買價三十一元一二五、午收相似、下午麥行出六月三十一元六二五、收市出價三十一元六二五、賣價七五、

▲東匯　內盤始終計有一分迴旋、早市出價一兩五錢四分二五、買價三分二五、午收彷彿、下午台灣出現期大連一兩五錢四分二五、旋後又出一兩五錢九分二五、收市出價一兩五錢六分二五、賣價五分二五云、

▲外匯市況

近期大條	十三辨士半
遠期大條	十三辨士三七五
紐約大條	二角九分三五
英美匯水	四元八分八三五
美英匯水	四元八分三一二五
美日匯水	四十九元三七五
英日匯水	二先令○三七
倫滬先令	一先令三辨士八七五

▲日美匯兌 路透上午電通

上午近期	四九·三七五
遠期	四九·三七五
又	四九·三七五
又	四九·三一二五
正午近期	四九·三七五
遠期	四九·三七五
又	四九·四三七五

▲日英匯兌 路透上午電通

上午近期	二·〇〇·三七五
遠期	二·〇〇·三七五
正午近期	二·〇〇·三七五

▲匯豐掛牌

倫敦電匯	一先令三辨士半
倫敦即期	一先令三辨士六二五
倫敦四月期	一先令三辨士八七五
以上各合規銀一兩正	
印度電匯	八十六羅比七五
法國電匯	八百○二法郎
紐約電匯	三十一元三七五
小呂宋電匯	七十八盾二五
德國電匯	一百三十一馬克七五
(以上各合規銀一百兩正)	
香港電匯	七十八兩半
(合香港洋一百元正)	
日本電匯	規銀一百五十七兩五
(合日金一百元正)	
新加坡電匯	規銀一百七十九兩

▲銀行買價

倫敦四月信匯	一先令三辨士八七五
倫敦四月押匯	一先令三辨士九三七五
倫敦六月信匯	一先令四辨士
(以上各合規銀一兩正)	
法國四月電匯	八百六十法郎
紐約四月信匯	三十二元
紐約四月押匯	三十二元一二五

七年續漲一元
前後兩市各債祇半元上落 市況稍疲成交八百餘萬元

昨(念日)華商證券交易所各公債市況、期市較上週末爲旺、市場實買兩方人氣、頗見活潑、計前市開出四百八十餘萬、後市僅三百二十萬、合計八百餘萬元、內以二十年捲烟及裁兵爲較旺、一九善一九關九六編遣等亦尚佳、但其他各債、仍較平靜、又現貨市況甚清、全日祇開出一萬二千元、至昨各債價之變動情形、則因債市環象沉靜如前、市場交易雖前爲旺、而求供兩方形勢、則依然殊均衡、前後市多抵半元左右上落、但以較上週末、因市上實出交易較佔優勢、遂均見稍疲、惟爲數則均祇在二三角左右、獨七年五月期及續二五本月期均漲約一元、裁兵及七年四月期亦較前趨漲云、

券別	期現別	最高	最低	收盤	較上週	成交數
整六	四月期	七〇·四〇	七〇·一〇	七〇·二五	不動	三三〇,〇〇〇
整六	五月期	七一·〇〇	七〇·七〇	七〇·八五	跌·三五	三三五,〇〇〇
七年	四月期	八四·六〇	八四·三〇	八四·六〇	漲·四〇	三〇〇,〇〇〇
七年	五月期	八五·七〇	八五·三〇	八五·三〇	漲一·〇〇	一九五,〇〇〇
關稅	四月期	六二·四〇	六二·二〇	六二·二〇	跌·三〇	四〇,〇〇〇
關稅	五月期	五九·七〇	五九·五五	五九·五五	跌·一五	一四〇,〇〇〇
編遣	現貨	六三·八〇	六三·八〇	六三·八〇	跌·四五	—
編遣	四月期	六三·八〇	六三·四〇	六三·四〇	跌·四〇	一五〇,〇〇〇
編遣	五月期	六三·四〇	六三·〇〇	六三·〇〇	跌·三〇	五〇,〇〇〇
裁兵	現貨	七九·〇〇	七九·〇〇	七九·〇〇	跌·三〇	一,〇〇〇
裁兵	四月期	八〇·五〇	八〇·〇〇	八〇·〇〇	跌·二〇	五一五,〇〇〇
裁兵	五月期	七八·八〇	七八·二〇	七八·六〇	跌·三五	三八〇,〇〇〇
金融	四月期	三一·四〇	三一·四〇	三一·四〇	跌·一〇	五,〇〇〇
九六	四月期	一八·八〇	一八·三〇	一八·三〇	跌·四五	六〇〇,〇〇〇
九六	五月期	一九·〇〇	一八·三五	一八·三五	跌·三五	一五〇,〇〇〇
一九捲	四月期	七一·〇〇	七一·〇〇	七一·〇〇	跌·四〇	一〇〇,〇〇〇
一九關	小現貨	七〇·〇〇	六八·六〇	六八·六〇	跌·三〇	五〇,〇〇〇
一九關	四月期	七〇·〇〇	六九·八〇	六九·八〇	跌·三五	三五〇,〇〇〇
一九關	五月期	六九·六〇	六九·四〇	六九·四〇	跌·三五	三一五,〇〇〇
一九善	四月期	七六·六〇	七六·一〇	七六·一〇	跌·二〇	四五〇,〇〇〇
一九善	五月期	七五·八〇	七五·〇〇	七五·〇〇	跌·四〇	六五〇,〇〇〇
二〇捲	四月期	七八·三〇	七七·七〇	七七·九〇	跌·四〇	一,一九五,〇〇〇
二〇捲	五月期	七七·〇〇	七六·五〇	七六·八〇	初開出	一〇,〇〇〇
續二五	小現貨	七九·〇〇	七九·〇〇	七九·〇〇	漲·六〇	一,〇〇〇
續二五	四月期	七九·五〇	七九·五〇	七九·五〇	漲一·〇〇	五,〇〇〇

比期簾市轉昂
預測前途恐將上漲

洋厘氣象本難低墜、據一般人之推測、恐仍有醞風、然目前狀況、恍同微風撒漾、總之鑒上騰、亦難旋下、銀根依然疲滯、而昨値比期、又爲星期一、故銀錢兩業歸解較緊、茲將所得例行市情分誌如下、

(市價概況)「洋厘」、早市爲七錢二分八厘、午市爲七錢二分八厘半、結果改昂半厘、「銀拆」、早午兩市統爲二分、劃頭白劃、「輔幣」、四開小洋早市爲六錢四分四厘一毫二忽半、午市爲六錢四分三厘七毫半、八開小洋早市爲六錢五分一厘、午市爲六錢五分、均爲早堅午疲、折兌價早市爲一千一百二十角○二分、午市爲一千一百三十一角六分、銅元改長一千文、爲三百七十一千文、依牌價早市爲二千七百○一文、午市爲二千七百○二文、角坏兩市同爲二百二十九文、貼水亦同爲二十一文、

(交易數額)「洋款」、匯頭款做出一百五十八萬、午市做出七十五萬、鈔票早市七萬五千、午市二萬、場外鈔票早市十七萬、午市拆票十八萬五千、午市十萬、銀行交易早市五百九十萬、午市六十五萬、另外貨進五十餘萬、錢莊交易八十餘萬、鈔票交易早市轉賬九百七十餘萬、新交易五十餘萬、午市交易四十餘萬、小總行中交易八九十萬、押款交易一百餘萬、「輔幣」四開小洋做出額早市十六萬五千角、八開小洋做出額早市八千角、午市四千五百角、銅元做出額三萬一千八百○六串、計銀款代價八千六百兩、

(收解大略)「洋款」、各銀行票收回及發出一百七十餘萬、洋戶往來收解一百八十餘萬、莊洋行公司等收解一千二百餘萬、洋劃頭收解一百四十餘萬、「銀款」、匯劃收款七十萬、麥加利收款五十萬、花旗收款四十五萬、正金收款四十五萬、銀行交解出三百四五十萬、各種貨匯稅雜諸款、收解一千○數十萬、特款收解三四百萬、日商銀行收解各款六百二十餘萬、出倉七十萬、特款一百餘萬、錢莊銀行等收解五千二百餘萬、劃頭收解六百八十餘萬、各路匯款收解一百五十餘萬、收現二百餘萬、

▲銀錢行市

幣別	上午	下午
銀幣	七·二八〇〇	七·二八五〇
銀拆	〇·二〇〇〇	〇·二〇〇〇
江南	六·五一〇〇	六·五〇〇〇
廣東	六·四四二五	六·四三七五
銅元	三七一·〇〇〇文	三七一·〇〇〇文
衣牌	〇·二七〇一文	〇·二七〇二文
貼水	〇·〇二一文	〇·〇二一文

標準紗花始疲終堅
外棉雖漲不足振作人心 金價步高方能重行回漲 紗則實銷不佳 花亦廠需停滯

▲人鐘標準　昨日紗市始以實銷不佳、故雖外棉均漲、而市場人心殊難振作、但後以金市步漲、原棉亦堅、檯面始稍行回緊也、全日賣出者、計森康一千五百包、長豐一千四百五十包、公泰九百包、慎人永八百五十包、益昶七百包、裕大七百包、買進者、計慎人永一千七百包、益昶一千四百五十包、泰興九百包、同餘八百包、吉豐六百五十包、各月期價如下、

	最大價	最小價	收盤價	比較	成交數
四月期	一六三·三〇	一六二·七〇	一六三·三〇	大·一〇	三〇五〇
五月期	一六四·三〇	一六三·三〇	一六三·九〇	小·一〇	四一五〇
六月期	一六四·七〇	一六三·六〇	一六四·七〇	大·四〇	七二五〇
七月期	一六五·三〇	一六四·〇〇	一六五·三〇	大·四〇	八〇〇〇
八月期	一六五·三〇	一六四·〇〇	一六五·三〇	大·五〇	六五五〇
九月期	一六三·四〇	一六二·五〇	一六三·四〇	大·八〇	三一〇〇

▲漢口標準　昨日花市漸套不定、頗呈曲折蜿蜒之勢、始以美棉漲而堅、繼以紗市不佳、廠需消寂、多頭了結而又跌、但終以金價昂挺、致重行回漲、全日買進者、計公泰二千八百擔、慎記一千八百擔、永豐一千二百擔、泰興一千擔、賣出者、計長豐三千八百擔、元泰二千擔、大孚一千五百擔、信誠昌一千四百擔、餘昶一千三百擔、泰昌一千二百擔、各月期價如下、

	最大價	最小價	收盤價	比較	成交數
四月期	四〇·二五	四〇·〇〇	四〇·一九	大·三〇	五三〇〇
五月期	四〇·三五	三九·八五	四〇·三五	大·三五	一五〇〇〇
六月期	四〇·一〇	三九·六五	四〇·一一	大·五〇	一六〇〇〇
七月期	四〇·〇〇	三九·六五	四〇·〇一	大·三五	一三〇〇〇
八月期	四〇·二五	三九·五五	四〇·一一	大·五五	九一〇〇

孟買原棉統計週訊

孟買十八日來電、報告一週中之原棉統計如下、

	去年四月十七日止	今年四月九日止	今年四月十六日止
自九月一日始之總到數	二七九八	二五一三	二六〇三
自九月一日始之總輸出	一七三六	一七〇九	一七二二
輸往歐洲	五七八	四三五	四五五
輸往中國	二七六	三三九	三三七
輸往日本	八四〇	一〇二四	一〇三四
輸往其他各地	四二	五	六
週末存數	一二七三	九六三	一〇一二

長期放款訊

昨日各客帮對銀錢兩業做定長期款項一百萬左右、息價爲七兩七錢半起至八兩半止、本街尚未着手成交、大約本星期內可望巨額規定、惟存款長期每日有所接洽及訂定、而息價均無一律作定、蓋皆須聽解耳、又昨日大比期到期、應交割之長期數、有三四百萬、類都轉賬云、

現紗勢益疲下

昨日現紗市況、以實銷清淡、人氣不振、致益趨下勢、尤以日紗較爲遷就、各帮去路仍少起色、不過同行方面進胃、較爲活動耳、全日共做開一千○十六包、內同行交易一千三百八十五包、各帮辦去、計寧波念八包、蕪湖三十五包、江西八十五包、汕頭四十包、內地一百十八包、溫州十包、漢口七十包、四川七十五包、原根五十五包、長沙二十包、哈爾濱五十五包、青島九包、北帮九包、廣東念包、天津五十包、寶價小九錢至一兩、茲將各牌紗價列下、

上午市價

支數	牌子	價	帮別
四十二支	水月	二四四·〇〇	內地又
又	藍鳳	二四三·〇〇	寧波又
三十二支	藍鳳	二三二·五〇	同行又
又	彩球	二二六·五〇	內地又
二十支	寶光	二六二·〇〇	內地又
又	藍鳳	一八〇·五〇	寧波又
又	鴻禧	一八〇·五〇	原根又
又	牧羊	一八一·五〇	漢口又
又	寶來	一八一·〇〇	江西又
又	天官	一八八·〇〇	蕪湖又
又	立馬	一八八·〇〇	漢口又
十六支	仙桃	一七四·五〇	哈爾濱又
十支	三羊	一四八·五〇	汕頭又

下午市價

支數	牌子	價	帮別
四十二支	水月	二四四·〇〇	青島運稅
又	羊鶴	二四〇·〇〇	內地又
又	藍鳳	二三九·〇〇	內地又
又	花蝶	二三八·〇〇	內地又
又	藍鳳	二三二·〇〇	同行又
二十支	雙喜	一八一·五〇	廈門又
又	人鐘	一八四·〇〇	溫州又
又	仙桃	一八四·〇〇	又
又	鴻禧	一七七·五〇	同行又
十六支	藍鳳	一六四·五〇	同行又
又	牧羊	一六一·五〇	江西又
又	汽球	一六二·五〇	江西又
又	大發	一六一·五〇	北帮又
又	醒獅	一七四·〇〇	寧波又

棉市續形沉靜

海外棉市俱形起色、而金價亦較堅定、但本埠棉市、則仍少發展氣象、沉靜如故、蓋以紗市未佳、廠需清淡之故也、廠家態度依然都在觀望、到貨計姚花九百包、通州花二百九十包、茲將開出之花價列下、振泰紗廠進漢滿花二〇〇包價三九·六〇現貨送廠、又進火機花四〇〇包價三九·九〇現貨送廠、

孟買棉市週訊

孟買十八日來電、報告一週中之棉市云、上週棉市趨勢不定、七八月期初勒洛去始以交易所經紀人買進而漲、但不久即行消失、蓋以海外市況不佳之故、惟印棉存底枯薄、足以阻制空頭之傳出、現貨交易殊形沉滯、問詢亦少、歐洲遠東均乏需要、比價相差太巨、實亦一原因也云、

	標麥收市	比較
四月期	四、〇五	大一分
五月期	四、〇〇	大一分
六月期	三、九〇	大一分
七月期	三、八九	平
八月期	三、九二	平
九月期	三、九六	小一分

粉疲麥定

▲麵粉　昨日粉市初開挺定、繼以外市報堅、人心又承上週末之除風而看好、因此各月份盤面、稍形穩堅、詎至三盤廠出見股、而各方進意轉淡、市乃漸呈平疲之勢、下午初開各月份賣氣一致、致近遠各期均小一二分不等、化此際洋麥多頗有脫出、市況因而最軟、迨到下四盤後、除本月份依然不振外、餘均有沖空抵補、及客帮落手、故市乃復起一分左右、結果呈近跌遠疲之象、總之刻下粉市始終在盤旋之局勢中耳、

▲小麥　昨日期麥堅疲不一、上午開盤因洋麥之報價堅昂、致市形同上、內地帮頗有購進、而某小廠亦有實胃、是以各月期均好三四分之譜、嗣至下午開盤、突得粉訊下跌、於是人心轉淡、因爲平靜、但據標金消息則昂、市此近期各月均尚穩堅、而遠期各月則轉平疲也、全日局勢亦呈盤旋之態、茲將兩比價列下、(單位兩)

	標粉收市	比較
四月期	二、〇七二五	小一分半
五月期	二、〇五二五	小一分
六月期	二、〇三〇〇	小七厘半
七月期	二、〇三〇〇	小七厘半
八月期	二、〇四〇〇	小二厘半
九月期	二、〇五五〇	小三厘半

米市步堅

▲閘北　昨日各路來船不多、祇十餘號、走消因省稀活動、白粳特頂呈堅定之象、普通以下各檔、則悉行步昂一角外、情況甚俏、薄稻到消兩相抵、緊起近角、羊秈特別香俏、惜市上甚乏也、中關貨則就提一角、杜子秈埠秈貨氣轉爽、市亦帶堅、而客秈則來而少交、市頗不振耳、白元去化甚滯、但產價則甲不合、故得仍守原盤也、茲將價列下、

特別高粳	十二元四角
市頂高粳	十二元一角
普通高粳	十一元六角
中關高粳	十一元
特頂薄稻	十一元二角
特別羊秈	十二元
市特杜秈	十一元六角
市頂埠秈	十一元四角
市頂白元	十一元七角
市特陰元	十元

▲滬南　昨日祿路到船二十餘號之譜、本街去化活絡、常錫蘇同各機白粳一律步昂一兩角不等、另拆方面、亦緣天宮陰雨而轉殷、故市態甚佳、南帮薄早稻來源不旺、消祇少數各帮問津、是以價祇微升近角、羊杜尖稀而少交、市昂一角、變元陰化消路欠暢、市形平淡、茲將各價列下、

常熟頂粳	十一元六角
無錫高粳	十一元二角
蘇州高粳	十元〇七角
同里高粳	十元〇六角
吳江白粳	十元〇六角
平望白粳	十元〇三角
黎里白粳	十元〇三角
青頂薄稻	十元〇六角
大市薄稻	十元
市特早稻	十元〇六角
市特羊秈	十一元五角
市頂杜秈	十一元二角
特頂白元	十一元五角
特頂陰元	九元九角

祁門新紅茶已報開秤
門莊嫩尖 百五十元

祁門新茶、自十五日以來、各山戶已有開始採摘、幸天氣晴朗、香味質料均佳、惟是本年祁浮製茶莊號、驟增四五十家、茶棧經營、又異常踴躍、以致山戶方面、索價頗奇、連日高莊經辦者、各處製茶莊號、所收門莊嫩尖、每擔扯價、均須一百四五十元、將來運到滬埠、見高一二三十元、較上年每擔成本、約須二百兩開外云、

路莊茶存底枯薄

路莊綠茶、近來已逐漸枯薄、各棧存底、僅洪源永慎源兩家、各有五六百箱、餘均寥寥無幾、統計額數、不過二千箱、計自國曆新年以來、路莊綠茶、行銷摩洛哥南北非洲各埠、爲數不下四五萬箱、走貨不爲不速、惟據各方來當報告、國外茶市、並非十分活潑、近來滬埠走銷暢達、其原因[illegible]

洋行	牌號	茶名	件數	價格
錦隆	寶大香	珍眉	四五	四二
又	四季春	珍眉	三五	四〇
又	四季春	珍眉	三六	四〇
又	美利	珍眉	二五	三七

以上乾記茶棧售出

滬廠經價續跌
B字級已進九百兩

昨日本埠洋莊絲市、因歐美絲市疲勢、緣海外各綢廠絲進貨、多係織品、側重人造絲、致廠經銷滯、價又續跌、昨祇信孚進龍馬牌十包、價八百九十五兩、怡和進海神牌十包、價八百八十五兩、(以上滬白廠經十三至十五條份)達昌進雙火山牌頂頭號七里白乾經十包、價七百兩、信孚進公馬司牌頭號七里白大經五包、價六百五十兩、

繭放款無人問津

今年因收繭困難、獲利菲薄、一般收繭商類皆不屑爲、故各繭商家來有見聞、昨開有數洋行及銀錢業之放繭款者、輒寥寥放款、而承受者甚寡、結果成交至微云、

上海英租界西新橋北首濟華堂藥房發行　分設 鎮江又新街口 蘇州石路中市　（各埠藥房均有代售函購寄費加一）

本藥精藥性和平能清滋熱除血毒專授除臟腑骨髓筋絡中濕毒利大小便使毒從便去并能暢筋和血開胃消食專治　小便濁淋　包頭腎虧　魚口橫痃　尿管刺痛　初起淋濁　婦女陰瘡　串核下疳　痔瘡　遍體楊梅　口鼻潰爛　梅毒穿項及男婦花柳一切疑難險惡毒症　無名腫毒凡醫治無法藥石罔效者服之解毒止痛生肌消腫收口全愈　奏效如神且能照常生育　每瓶一元二角

本藥精能祛瘋散寒去濕解毒除痰止痛消腫舒筋和血助胃消化專治　瘋濕骨痛　骨節酸楚　手足拘攣　筋絡痙痛　寒濕凝筋　偏正頭痛　腦骨刺痛　邪瘋感冒　酒瘋腳痛　鶴膝瘋痛　肩背腰痛　半身不遂　行動不便及一切筋骨疼痛疑難各症凡醫治無法藥石罔效者服之全愈行動如常　每瓶一元　謹防假冒　務請認明　鷄牌商標

直至那快樂的一日
即搽用如意膏之日彼常患股癬

南洋華僑陳秉裕現寓新加坡十八間後十九號門牌近有來書云「鄙人股上生瘡多年不愈遍搽各藥均未有效直至閱報知如意膏之功而試用之方始告痊搽後約一週大見功效又搽數次卽告霍然是以予對於此膏深爲感佩也」如意膏係最新科學療膚專藥無論皮膚發炎搔損發疹潰爛燙傷割破跌損蟲螫一經敷用立見清涼止痛消毒生肌各藥房均有出售或直向上海江西路四五一號韋廉士醫生藥局函購每匣七角六匣三元五角寄費不收 (二)

中國尤其是上海地方投資於地產營業之獲利機會遠非他處所可及經由上海地產交易市場無論何種房地產業均可買賣或出租本公司並經營押款事業數目不拘大小皆所歡迎　四川路七十號　中國營業公司謹啓　電話六八二八八

羅鑫泉牙醫局　才科X光診斷材料牙症　無痛拔牙最新各種鑲補　診時九時至一時 星期日停　地址南京路大慶里東六一六　城大中鑲銀公司二樓　電話一六○○六

中國鐵工廠股份有限公司　專製紡織機器　(事務所)上海百老匯路七四號　(工廠)吳淞蘊藻浜　電話四二一八六

萬國魔術　曾附設郵函幻術研究社及世界魔術學院 [illegible]

鉅款出借　現有大宗鉅款出借凡有實業家商家及工廠擬推廣營業及發展之種種計劃者可函郵局信箱六百三十二號接洽

尋丫　[illegible]

史新舞台　四本西遊記　夜戲一元　一角　七角　日戲一元　九角　三角　二角

寶興戲院 (閘北寶山路西寶興路口)　日一角半　夜一二角　(日)二本雙珠鳳　(夜)二本紅胡蝶

神仙世界　大洋一角　遊戲場

新世界　(日)新劇 (夜)新劇

新花園　花郎　七八本

永安樓　丈夫情人　全本珍珠寶塔

先施樂園　荒江女俠　四本西遊記

大世界　孤兒

小世界　好哥哥

運動界

南京體育場定期舉行排球競賽

南京公共體育場舉辦之籃球比賽、行將告終、而第二屆排球競賽、又將着手籌備、分男子甲乙及女子三組、凡專門以上學校者爲甲組、中等學校爲乙組、並須審定認能力相差懸殊時、再爲改組、女子組則以學校女生及女界組織之球隊屬之、註冊時期自即日起、至五月八日止、比賽於五月十五日開始、二十八日結束云、

杭市新聞杯籃球賽

定二十三日起賽

杭州新聞記者聯合會、爲提倡體育計、特置銀杯四具、委托浙省體育協進會、辦理省會男女中等以上學校籃球比賽、由體協會負責籌備、參加者共二十六隊、會誌本報、計分男女甲乙共四組、業已排定秩序、於二十三・二十四・二十五・及二十七日、舉行四日、除女子甲組因參加者祇三隊、採單循環制外、餘均用淘汰制比賽、

粵省府陳主席資助邱飛海赴歐

省府津貼二千元

粵省府主席陳銘樞、近以邱飛海江道章兩君、此次前赴歐洲、參加網球比賽、事關國際體育、應予贊助、惟所需旅費不少、玆由省府酌送港幣二千元、以利遄行、已令財政廳照數撥過府、以憑轉給備用云、

業餘籃球會訊

▲參加者共二十一隊

市一公共體育場、第二次業餘籃球競賽會、十九日報名截止、計註冊參加者、有南光・愛字・社光・鳴呼・新聞・浦江・樂星・黑星・華東・嘗試・健美・白隊・友邦・寶珞・弟兄・也是・炸彈・南星・西區郵務・強南・等二十一隊、該會擬按照技術程度、分成三組舉行、循環比賽、現正精密審查球隊球員之資格程度、以便分組排定比賽秩序通知各隊、定期開賽云、

中青籃球會比賽記

▲今晚秩序

隊名	組別	時間	裁判員
商船對虎隊	(籃)	五時半	倪孝本
愛倫對濟强	(錦)	六時一刻	陳富章
金星對商工	(青)	七時正	凌希陶
東吳對惠中	(球)	七時三刻	戴昌齡
新星對晨光	(標)	八時半	談達鏈
黑鷹對白隊	(標)	九時一刻	錢一勤

▲前晚結果

黃黑與晨操	(中)	棄權
火星勝商工	(青)	二十四比二十
虎隊勝白衆	(籃)	四十七比二十二
互助勝惠中	(球)	三十四比十三
南菁勝濟强	(錦)	三十七比三十一
晨光勝白狠	(標)	四十六比四十

台維斯杯網球賽

希臘三比二淘汰奧大利

十九日雅典電、台維斯杯網球歐洲帶比賽、在第一循環中、希臘已以三比二淘汰奧大利、西班牙與捷克之戰、不久當在捷京泊萊格舉行、勝者即與希臘選手比賽、

何應欽贊助中華棒球隊

本人如能爲力之處當竭力贊助此事

電囑張國勛劉達成黎寶駿積極進行

行營主任代行總司令職權何應欽氏、曩留學日本時、素喜棒球運動、本擬在國內極力提倡、奈以爲國奔走、無暇顧及、今上海有中華棒球會之組織、何氏聞訊之下、十分欣悅、特電中華棒球會領袖表示贊成、並囑積極進行、本人且極願盡力贊助、以爲之倡、是誠吾國棒球界之福音也、玆錄何氏原電如下、

▲南昌十九日電　上海青年會體育部轉中華棒球隊張國勛、劉達成、黎寶駿、有振興中華棒球隊之舉、查棒球運動、非特鍛鍊體力、並能培養勇敢進取之精神、鄙人素欲提倡、因連年行役於外、苦無機會、諸兄今有此舉、極表贊成、將望積極進行、將來鄙人如能爲力之處、當竭力贊助也、何應欽、

上海萬國運動會定期舉行

昨日各團體代表議決以國爲本位

由體育協進會主辦兼請外人當職員

會期定本月念三四兩日但或將展延

報名於即日起十七日下午六時截止

—女子比賽無錦標—

中華全國體育協進會邀請本埠各國代表、討論萬國運動大會一事、於昨日下午四時、在協進會開會、到有西青體育指導托平、美童公學代表史比亞、葡萄牙總會代表康波斯、英軍羅森白關代表米爾華、史谷德代表戴樂爾、俄人體育會代表夫麥令斯代表湯斯萊、韓人代表申國權等、由協進會名譽主幹沈嗣良君主席・討論甚久、英軍代表主張以隊爲本位、頗遭人反對、後由史比亞提議、遂決定以國爲本位、日期定五月二十三四兩日(星期六星期日)但與上海西人業餘體育會所發起之十七英里馬拉松長跑、不免衝突、故擬向該會接洽、請將馬拉松長跑期提前或改後一星期、如果不能更改、則萬國田徑賽運動會之日期、當改在六月之第一星期末、即六月六七兩日、所以不在五月之最後一星期舉行者、因有一五卅紀念日在內之故、至於比賽項目、除五項十項不列入外、其餘均與遠東會同、(田賽)十六磅鉛球、鐵餅、標槍、跳遠、跳高、撐竿跳高、三級跳遠、(徑賽)百米、二百米、四百米、八百米、一千五百米、一萬米、一百十米高欄、(欄高三英尺六英寸)、四百米低欄(欄高三英尺)、接力賽有四百米、八百米、一千六百米三種、每組四人、因男子項目頗多、故女子項目、祇以五種爲限、即田賽徑賽各二種、外加接力賽一種、田賽爲跳遠、跳高、徑賽爲百米、五十米、接力賽之距離未定・雖團體與個人均可加入、但無錦標關係、凡參加者可向協進會報名、至五月十七日截止、男子運動每項每一國可加入五人、計分法用五・四・三・二・一制、並經一致議決此次運動會、由協進會主持、兼請外人充當職員云、

今日希奧兩國之戰、希選手茄拉焦鐵斯以六比四、二比六、六比四、六比八、六比二、勝奧選手亞登士、另一組單打、奧選手馬德加、以六比三、六比二、六比八、六比三勝希選手支倫帶、結果希臘共勝單打三組、與大利勝單雙打各一組、希臘遂以三較二獲得勝利、

工商足球報工和少年

工商足球會昨日下午有享工組報工與少年一場交鋒、開始角逐、報工即取攻勢、猖獗異常、球常在少年區域內盤旋、少年盡量抵禦、故報工亦難以得逞、未幾、報工五前鋒聯絡有方、長趨直進、固以告捷聞、但少年亦非弱者、誓必報仇、振臂一呼、勇氣百倍、橫衝直撞、並未費力、亦以建功而回、上半塲各獲一球、下半塲繼續交戰、雖各顯神通、但皆未曆功、結果一比一、無勝負、

各校運動會誌

▲萃英中學　蘇州萃英中學於十七日開春季運動會、並適値該校思海堂新告落成、故同時舉行落成典禮、田徑成績亦頗不弱、尤以唐在衡之跳高鉛球、及胡惠民之二百米爲最佳、個人第一爲唐在衡胡惠民二人、玆將各項成績採錄如左、

項目	第一名	第二名	成績
百米	劉守楣	史舒榮	十二秒四
鐵球	唐在衡	董炎	十米二一
二百米	胡惠民	劉守楣	二六秒
標槍	宋匡廷	史舒榮	三一米三〇
高欄	吳翰飛	史舒榮	二十一秒
四百米	胡惠民	劉守楣	一分八秒
跳遠	唐在衡	林仲昇	五米八九
低欄	胡惠民	龐樹勛	三十米
三級跳遠	唐在衡	宋匡廷	十一米三〇
八百米	蔡文藻	唐在章	二分三六秒
鐵餅	董炎	宋匡廷	二四米〇五
跳高	唐在衡	宋匡廷	五呎六吋
千九百米	唐在章	萬耀炳	五分三五秒
撐高跳	胡惠民	劉佳中	八呎九吋
八百米接力	高二	高一	一分五三秒

▲太倉農師　農郵師範於四月十六日開全校運動會、男女各項成績、分錄於后、

項目	第一名	成績
(男)百米	龍起武	十二秒
(女)百米	張佩欽	十六秒二

▲泰縣中學　泰縣縣立中學校、於本月十三及十四日開第二屆運動會、田徑成績特佳、鐵餅並打破省校運動會記錄、徑賽因跑道圈太小、成績較遜、分記於后、

男生	第一名	第二名	成績
百米	葉秀俊	陳錯	一三秒六
二百米	葉秀俊	陳錯	二八秒八
四百米	王朝	陳錯	六四秒六
八百米	王朝	姚國樑	六分四九秒六
千五百米	姚國樑	許文岱	六分二二秒六
跳高	程仲謀	郭蔭高	一米五四
跳遠	程仲謀	邵歆	五米七〇
鐵球	王元仁	鍾立鑑	一一米三九
鐵餅	王元仁	錢金玉	二九米四〇
標槍	王元仁	韓良雋	三〇米六〇
三級跳遠	程仲謀	戴宗海	一一米五〇
撐高跳	郭蔭福	陳宗海	二米二二
低欄	郭蔭福	陳錯	三四秒六
高欄	郭蔭福	許文岱	二一秒六
女生	第一名	第二名	成績
九十米	陳長敬	俞子恆	八秒八
百米	程靜華	陳長敬	一七秒二
二百米	陳長敬	凌佩蘭	三九秒
鉛球	凌皋	程靜華	五米九六
跳高	凌皋	程靜華	一米〇五
跳遠	凌皋	楊蘊如	三米二〇

▲崑山縣中　崑山縣立中學校於十八日在該校操場舉行春季運動會、上午九時開會由教育局潘局長主席、來賓參觀者甚衆、十時即開始運動、至下午五時半止、玆特摘錄於下、㊀男生甲組陶世樑跳遠、五・〇二米、王飛鵬撐竿跳、二・六六米、㊁乙組朱景雲跳高、一・四〇米、擲鉛球、八・五八米、㊂女生甲組柏希雲跳高、一・〇米、擲鉛球、六・八七米、㊃丙組唐慎芬跳遠、三・七一米、跳高、一・〇七米、百米、十六秒五分之二、李維壽五十米、九秒、

(男)二百米	龐起武	二七秒四
(女)五十米	陸蕙芳	七秒八
(男)四百米	龐起武	一分〇八秒
(男)八百米	閔錫爵	二分十六秒
(男)千五百米	張友生	五分三十秒
(男)跳高	沈文華	五呎三吋
(女)跳高	吳桂英	三呎六吋
(男)跳遠	錢煥綵	十七呎一吋
(女)跳遠(原地)	蔡中綱	六呎八吋
(男)撐竿高跳	陸以縺	七呎二吋
(女)籃球擲遠	陳芹芳	三十九呎
(男)鐵球	閔錫爵	三十四呎
(女)鐵球	黃鍾秀	十六呎三吋
(男)鐵餅	王鍾岱	六四呎五吋
(男)三級跳	錢煥綵	三三呎六吋

昨日引翔鄉賽馬成績

▲第一次老馬初學賽一哩一掛得共十四匹馬起步

馬		騎師	磅分	獨贏	馬位
㊀克勞特挪來根	Cloudy Dragon	孫文琴	一五五	[illegible]	[illegible]
㊁亞而派果特	Old Pagoda	沈靜淵	一三三	[illegible]	[illegible]
㊂托比度潑林	Torpedo Plane	王騏	一五五	[illegible]	[illegible]

頭馬勝大半乘　二馬勝一乘半　總票

㊃天仙 Tien Hsien 牛葛卜騎一五八　㊄立不而司 Ripples

李司脫騎一五四

時間　二分四三秒三　最後一掛得三〇秒一

分頭　獨贏九元七角　馬位㊀六元六角　㊁十一元二角　㊂四

▲第二次新搖會馬賽三掛得共十二匹馬起步

㊀道令雷台色根 Dorian Plain II 張叔馴

㊁軋反羅 Gay Fellow 黃濟濂

㊂司帶亞夫南京 Star of Nanking 鄒惠玲

頭馬勝大半乘　二馬勝大半乘　總票

㊃果而司登特 Gold Standard 蔣稚懷騎一五二　㊄惠格而 Wiggle Waggle 王騏騎一四四

時間　一分三三秒三　最後一掛得三一秒一

分頭　獨贏一九六元七角　馬位㊀念七元七角　㊁十四元二角　㊂十一元二角

(良駒落選者)　慢來司帶爾 Merry Style 張叔逵騎一五五磅　地及克而海羅 The Jackal Hero 童振遠騎一四四磅

▲第三次老馬賽五法郎共十六匹馬起步

㊀溫特密而潑林 Windmill Plane 麥根

㊁勿蘭賽貝 Flander Poppy 亞石里

㊂道口門 Document 蔣稚懷

頭馬勝大半乘　二馬勝一乘　總票

㊃維多利賀去 Victorious March 哈利司騎一五五　㊄天宮 Tien Koong 陸志和騎一五五

時間　一分十三秒三　最後一掛得二九秒四

分頭　獨贏十六元　馬位㊀七元七角　㊁七元二角　㊂十一元八角

▲第四次老馬拍賣賽三掛得共十七匹馬起步

㊀亞而近納而 Old General 亞石里

㊁濃令司華而白反 Prince Waldert V 畢浩湉

㊂古大麥床 Courd amb.on 葉謀卓

頭馬勝一馬頭　二馬勝半乘　總票

㊃惠脫擲雷根 White Dragon 吳鱗江騎一五五　㊄寧而文 Silvern 克拉克騎一五八

時間　一分二一秒　最後一掛得二九秒二

分頭　獨贏二十四元七角　馬位㊀九元二角　㊁七元一角　㊂十二元一角

▲第五次新搖會馬賽一哩共十六匹馬起步

㊀却勃慢常克 Charber Music 章振遠

㊁克龍姆胡音 Chrome Wing 麥根

㊂色白康密底 Sub Committee 張叔逵

頭馬勝二乘　二馬勝一馬頭　總票

㊃牡丹花 Mou Tan Hua 馬積乾騎一六二　㊄却物兒 Chaw 三　畢浩湉騎一五七

時間　二分九秒一　最後一掛得二八秒四

分頭　獨贏二十四元八角　馬位㊀九元五角　㊁八元五角　㊂二十二元

搖彩　㊀一九〇號六四七元八角　㊁九九號一八五元　㊂八一九號九二元五角

小彩各得洋十七元七角　四四六、三二一・四四八、六四九、五六、五五六七、二一八、四三、三九三、三六三、六二四、九七四、一三

▲第六次新搖會賽七法郎共十六匹馬起步

㊀矮昧 Ivy 張叔逵

㊁潑來吐歇甫 Pelatiehip 蔣稚懷

㊂地狄克潑來 Didactic Play 童振遠

頭馬勝一馬頸　二馬勝一乘　總票

㊃山搽花 Shan Tha Hua 馬積乾騎一五二　㊄格來色不拉司 Great Surprise 孫信永騎一四八

時間　一分五一秒　最後一掛得三〇秒一

分頭　獨贏十元八角　馬位㊀六元八角　㊁二十元一角　㊂九元四角

搖彩　㊀二八三號六三五元二角　㊁九二號一八一元五角　㊂四二三號九〇元七角

小彩各得洋十七元四角　六〇一、二四一、三三七、二〇〇、五七三、五一〇、三一四、四九九、六五〇、二二六、一八六、一四六、六二一、

▲第七次老搖會馬賽一哩共十一匹馬起步

㊀掛倫康不納 Grand Company 黃濟濂

㊁潘陽來克 Pojang Lake 哈利司

㊂浮而果 Virgo 葉謀卓

頭馬勝一馬頸　並一馬　總票

㊃聖伯得利 St Patrick 克拉克騎一四二　㊄司脅脫坡 Sheepea 張叔逵騎一四九

時間　二分六秒一　最後一掛得二九秒一

分頭　獨贏十二元二角　馬位㊀七元三角　㊁十元　㊂十四元

搖彩　㊀一六〇號五七九元七角　㊁一一六號一二四元二角　㊂二三六號一二四元二角

小彩各得洋二十五元八角　一六四、二四〇、三三三、三〇一、一、四六、二〇九、六〇、三二一、

▲第八次去年新馬賽九法郎共六匹馬起步

㊀反臉開脫 Fairy Kite 陸志和

㊁地鈕白克 The New Buick 吳鱗江

㊂利拿灰納脫 Le Noir Faineant 亞石里

頭馬勝一乘　二馬勝大半乘　總票

㊃克利姆煦司 Cream Cheese 張叔逵騎一五五　㊄色麥林浴雷音 Sumerian Plain 畢浩湉騎一六五

時間　二分〇五秒　最後一掛得二九秒

分頭　獨贏六元四角　馬位㊀九元三角　㊁六元五角　㊂九元六角

搖彩　㊀一九九號六三〇元七角　㊁一二一號一八〇元二角　㊂二八二號九〇元一角

小彩各得洋七十三元　五八六、三三二、一一八、

▲第九次老馬平力賽一哩一掛得共十一匹馬起步

㊀阿特林 Adalin 哈利司

㊁勃留白來是 Blue Blazes 梯柯拉沙

㊂亞而金 Old King 張叔逵

頭馬勝半乘　二馬勝一乘半　總票

㊃勃甘抱愛 Lucky Boy 張叔馴騎一四七　㊄蒙脫勃來克 Mount Blanc 黃濟濂騎一五二

時間　二分三八秒二　最後一掛得二九秒二

分頭　獨贏九元　馬位㊀六元六角　㊁十元五角　㊂九元八角

搖彩　㊀一六八號一〇一二元四角　㊁三二一號二八九元二角　㊂一〇七號一四四元六角

小彩各得洋四十五元二角　三〇一、一二三、九五、一三三、一六三三、五五、二〇四、

▲第十次搖會馬賽九法郎共十三匹馬起步

㊀阿茄門 Argument 蔣稚懷

㊁可退勤麥克 Quotation Mark 張叔逵

㊂滌令司華而白契 Prince Walbert II 畢浩湉

頭馬勝一馬頭　二馬勝一馬頭　總票

㊃勿拉音夫而 Flying Fool 孫信永騎一五四　㊄阿姆茄特 Armed Guard 麥根騎一六〇

時間　一分四八秒二　最後一掛得三一秒一

分頭　獨贏八十八元五角　馬位㊀十二元八角　㊁十元一角　㊂七元七角

搖彩　㊀二一〇號六一〇元一角　㊁一六五號一七四元二角　㊂一九號八七元一角

小彩各得洋二十一元七角　二六、二八七、六三八、二七、四二〇、六九、二七九、五一四、二二六、五九三、

▲第十一次新搖會馬賽九法郎共十一匹馬起步

㊀格來衣司登 Great Eastern 孫信永

㊁蒙脫卡羅 Monte Carlo 畢浩湉

㊂派霏非司姆 Pacifism 童振遠

頭馬勝一馬頭　一馬勝半乘　總票

㊃富春 Fu Chun 克拉克騎一五一　㊄賓司得令那脫 Mysteriens Knigds 亞石里騎一四九

時間　二分三〇秒四　最後一掛得二九秒

分頭　獨贏二十三元三角　馬位㊀七元一角　㊁六元八角　㊂十九元九角

教育界

東京聯合展覽

元明清古畫・中日現代畫在

我國名家均往參加

古今二部價值千萬

本屆日本倡議舉行之元明清古畫展覽會第二屆大會、並中日現代繪畫展覽會第六屆大會、已於本月二十日在東京上野公園聯合開幕、經數月之籌備、均已就緒、規模宏大爲前未有我國收藏家暨名畫家自被邀請後、業已允許參加、並已定於今日搭上海丸赴日、玆將詳情探列如左、

▲接洽經過　此會係日本藝術界領袖所倡起、由日本政府切實協助、爲搜集我國古今名畫起見、前月特由阪西中將來華邀請我國正式參加、其後並由日本美術學校校長正木直彥來華、直接與我國各藏家以及政府方面接洽、最近又派飯島收男君來滬、參逐畫件、並迎接我方代表參加、

▲赴會名流　此次我國各藏家及名畫家、爲宣揚中國藝術起見、對於此次大會、極端重視、名流之決意前往參加者、有王一亭、龐萊臣、張善孖、張大千、黃介蘇、聞甘園、鄭午昌、鄭曼青、王胤孖、李盛鈞、吳仲熊、吳湖帆、錢瘦鐵諸君、其中張善孖・張大千二君已於十七日先期赴日、佈置一切、其他名畫家尚有數人、或可於日內臨時決定參加、

▲畫件一斑　此次參加展覽畫件、概屬名家精作、計分爲古畫今畫二部、均屬無價之珍品、即保險轉運費已費洋二千金矣、關於元明清三代古畫、係由趙叔孺、狄楚青諸君擔任搜集、共選獲珍品二百三十三件、現代畫由李祖韓暨李秋君擔任徵集、已搜羅得現代精作二百九十九件、計裝入二十餘大箱運日、預料抵日後、當可轟動一時也、

▲大阪會期　此次展覽大會、預計將在東京舉行二星期、然後再移至大阪繼續展覽一星期、閉幕之期、須在六月底、日本方面、已預定東京日華協會爲華賓招待所、至我國諸畫家此次赴日來往費用、概係自己負擔、日方僅任保險費三千元而已、外傳各得旅費若干元者、據聞絕對不確云、

年會第三日

中華兒童教育社

在上海開第二屆年會之中華兒童教育社、今日已第三日、上午九時起繼續開會、到會員二百餘人、先舉行總理紀念週、由馬客談主席、汪宏聲報告、行禮如儀、主席演講、總理遺教、略謂本社今日在此開紀念週、有極重大之意義、因爲本社是提倡兒童中心教育的、而總理則首先主張實施兒童本位教育、今日紀念總理、尤當服從總理遺教云、

▲討論提案　該社截至昨日止、收到提案不下三十餘件、對於兒童教育、關係重大、該社討論、極爲詳盡、加入國際新教育協會一案辯論、尤爲激烈、鐘鳴十二下、尚有提案數件、未及討論、保留由執行委員會解决、玆將已解決之重要議決案錄、後㊀團體社員加入本社案、通過中實小、大夏幼稚師範科等十一團體、㊁組織分社案原則通過、交執委會、㊂制定社歌案、原則通過詳細辦法交執委會辦理、㊃輔導各地兒童教育案、議決本社應儘量接受各地委託而協助之、㊄加入國際新教育協會案、議決、修正、通過、㊅下屆年會以健康教育爲研究中心案、原案通過、㊆決定下屆年會地點案、議決第一地點北平、第二地點南京、

▲改選執委　用記名投票法選舉當選者、個人社員五人、陳鶴琴、董任堅、馬客談、夏承楓、朱少屏、次多數張兆保、胡叔異、李清㮚、團體社員四人、中大實校、孔德學校、南中實小、首都中區實校、次多數上中實小、中央教育院、南京鼓樓幼稚園、

▲參觀遊覽　該社下午參觀日本居留民尋常小學、由陳鶴琴領導、觀察頗爲細密、繼參觀金城銀行及西僑青年會、由各該機關詳加指示、社員極感興味云、

▲聯合公宴　下午六時、該社應本埠寰球中國學生會、暨南大學、光華大學、滬江大學、勞動大學、大同大學、大夏大學、復旦大學、世界書局、開明書店、北新書局、上海中學、中華慈幼協會、中華職業教育社、華東教育社等十餘團體之邀、在南京路東亞酒樓歡聚、共到一百餘人、由歐元懷、謝循初、鍾道炎、劉湛恩、朱經農、索非君致歡迎詞、該社推董任堅馬客談鄭曉滄致答辭、賓主盡歡而散、

浙省府籌發教費

省教育費一個月

浙大經費一萬元

省政府以教育事業、深關黨國建設、極爲重視、於教育經費一項、雖省庫拮据、必先籌發、自改組以來、迄今四月、已發給二個半月經費、玆聞財政廳近又籌足一個月經費、於十九日交由教廳轉發省立各教育機關、及各校具領、又聞財廳同時發給浙大經費一萬元、在此財政窮蹙之際、省府當局深知教育重要、實爲難得之舉云、

部令教員不得缺課

教育部爲顧念學生學業起見、通令國立省立私立各大學及各獨立學院、訂定教員請假代課及補課辦法、切實辦理、並具報備查、令文云、查大學授課時間、關係於學生學業者甚重、自應按時講授、不容稍有曠缺、現在各校教員中、其顧念責任、從不缺課者、固不乏人、而隨時請假、漫無限制者、亦所常有、自非由各校嚴訂教員請假代課及補課辦法、認眞考覈、不足以資整頓、除分行外、合行令仰該校遵照訂定、切實辦理、並具報備查、此令、

廣州中山圖書館准撥圖書費十萬元

廣州市立中山圖書館工程、不日完竣、前經市政會議議決、購置書籍費十萬元、由市庫按月撥給一萬元、分十個月撥給、該圖書館籌備委員會伍委員特呈市府、自二月份起、按月照撥云、

全市童子軍大檢閱已準備就緒

▲籌委會撰就檢閱須知

▲分發參加童子軍各團

上海全市童子軍、本年舉行第三次大檢閱大露營、由市長張岳軍發起籌備委員會、已定於五月二日至四日三天、在龍華大操場正式舉行、現該會已將檢閱一切、準備就緒、屆時定有一番極大盛況也、玆探錄是日檢閱、表現、露營、評判等各項規則、及評判給分、給獎之各項標準如次、

▲檢閱規則　㊀檢閱地點、在龍華大操場、㊁檢閱日期、五月二日上午十時、㊂報到時間、五月一日上午九時半以前、㊃各團到檢閱地點後、即由團長或教練、向檢閱股報到、再由報到處派人招待至休息地點、暫爲休息、但不得遠離檢閱地點、及踏進檢閱場內、㊄凡參加檢閱之各團須攜帶團旗、隊旗及軍棒、㊅凡參加檢閱之各團、須由團長或教練率領參加、隊長或其人員不得率領前來、㊆凡參加檢閱方面之各種規則、須絕對遵守本會所規定檢閱之各種規則、及本會所頒發之命令、㊇各團之服裝及徽章、須遵照中國童子軍司令部之規定、㊈凡各團參加之人數、至少以十八人爲限、

▲表現規則　㊀表演地點、在檢閱場內、㊁表演時間、在大檢閱後、下午一時半、㊂凡參加表演之各團、所有表演之用具、均須自備、㊃凡參加表演之各團、先將表演之名稱、及表演之時間、於四月二十八日以前、塡表報告籌備委員會、㊄表演之意義與動作、須合乎童子軍訓練、㊅表演時間、每種節目、至多不得超過十五分鐘、㊆每團以表演一種節目爲限、

▲露營規則　㊀露營地點、在龍華大操場、㊁凡參加露營之各團須於五月二日下午五時以前、向籌備委員會露營報到、由露營派員引導至指定營區內紮營、不得任意選擇、㊂露營日期、五月二日至四日止、㊃如逾期前來露營者、(過五月二日下午五時)作不露營算、(露營方面之分數不給)、㊄凡參加露營之各團、所有關於露營方面之用品、一概自備、㊅凡參加露營之各團、須絕對遵守本會所規定露營方面之各種規則、及服從本會所頒發之命令、㊆凡參加露營之各團童子軍、於離開營地出外時、必須向本會考核股請假、回營時亦須有銷假之手續、㊇在露營期間之早晚兩次、由本會考核股派員往各團之營區內點名、㊈在露營期內之營地、守衛事宜、先由本會露行股在營地設若干崗位、再由各團每晚輪流派定童子軍若干人、并將名單送交露行股、由露營股輪流分派站崗、站崗時、須絕對服從露營股之命令、及須克盡職務、

▲評判規則　㊀本會特設評判委員會、敦請市張市長、市訓練部童部長、市教育局徐局長、理事會張訓方、趙慰祖、童子軍界、吳楚棟、金年爲評判委員會、專辦理徵求及分配獎品、及評判事宜、㊁凡各團在檢閱表現及露營時之成績、由評判委員會、根據檢閱露營考核三股之報告、及評判委員會考察之所得、提會討論而評判之、㊂評判委員會、依照評判之結果、而將獎品分發應得之各團、㊃評判委員會、所徵得之獎品、依照規定之等第、先行分配、並須提經評判委員會通過、㊄凡各團之成績、經評判委員會議決後、須絕對服從、不得任意辯請更改、

▲評判標準　評判之標準規定如下、㊀檢閱方面、(甲)報到之準時、(乙)服裝之整潔、(丙)隊伍之嚴肅、(丁)步伐之整齊、㊁表演方向、(甲)表演之意義、(乙)表演之動作、(丙)以上兩項、須合乎童子軍訓練原則、㊂露營方面、(甲)營地之清潔、(乙)炊具之潔淨、(丙)服裝之整潔、(丁)營地之活動、戊、守衛之盡職、己、請假之多寡、庚、秩序之遵守、辛、服從之表示、壬、私出營地之有無、

▲給分標準　給分標準規定如下、㊀檢閱方面、(甲)報到之準時、〇・二五、(乙)服裝之整潔、〇・二五、(丙)隊伍之嚴肅、〇・二五、(丁)步伐之整齊、〇・二五、㊁表演方面、(甲)表演之意義、〇・六〇、(乙)表演之動作〇・四〇、㊂露營方面、(甲)營地之清潔、〇・一〇、(乙)炊具之潔淨、〇・一〇、(丙)服裝之整潔、〇・一〇、(丁)營地之活動、〇・一〇、戊、守衛之盡職、〇・一〇、己、請假之多寡、〇・一〇、庚、秩序之遵守、〇・一〇、辛、服從之表示、〇・一〇、壬、私出營地之有無、〇・二〇、(以上三種之成績每種分甲乙丙三等)、

▲給獎標準　給獎之標準規定如下、㊀紀念品、凡參加之團體及個人(服務員童子軍)均各得紀念品、或紀念章一件、㊁獎品、分檢閱表演、露營三種每種分甲乙丙三等、均以團體爲限、

關於蘇教廳檢定教師

▲催領第一屆許可狀　江蘇省教育廳、令催上年第一屆檢定合格小學教員、迅速領取許可狀云、查上年第一屆檢定合格小學正助教員、未領許可狀者、尚居多數、現在爲期已將一年、迄無一人領取、殊與規定不符、轉瞬本屆檢定試驗、又將舉行、勢難再事延緩、除分令外、合再令催、仰該局長轉飭各該小學教員迅速遵照法定手續、來廳領取、以資結束、是爲至要、

▲修正檢定有效期間　省教育廳昨訓令各縣教育局云、查本廳前頒之江蘇省試驗檢定合格小學教員有效期間暫行標準、第三四各條、規定延長條件、原爲愼重師資起見、惟自施行以來、各縣小學教員、確屬教學優良、成績卓著者、每因省督學視察未周、未能取得資格、仍不免有眞才湮沒、沧海遺珠之憾、玆爲彌補前項缺憾起見、爰將原定標準三四兩條、丙項條文修改、第三條丙項、應經省督學或省立實驗小學地方教育指導員、及縣督學教育委員視察、第四條內項歷經省督學或省立實驗小學地方教育指導員、及縣督學教育委員視察、均得有兩次以上之優良詳語者、轉飭知照、

二屆檢定首次會議

檢定小學教員委員會第二屆試驗檢定第一次會議於日昨開會、出席者俞慶棠(楊昌運代)、謝[illegible]、楊乃康、江卓羣、黃紹湄、鄧傳、主席楊乃康、議決一決議報名及考試日期案、(議決)一、報名日期四月十六日起至六月三十日止、二、考試日期、八月十日(星期一)至八月十二日、一(議決)檢定手續仍照上屆辦理、一(議決)上屆報名審查合格已繳費而來考者、應通令各局促令一律與試、不來即取消覆審資格、一(議決)上屆錄取助教員欲取得正教員資格者、得一律再受檢定、並免繳檢定費、一(議決)飭令各縣教育局督促不合格小學教員、一律須受檢定、一修正延長有效期間標準案、(議決)原「三」「四」兩條「丙項」「督學或省立實小地方教育指導員及」數字、原及未删去、

國民會議蘇教育界代表

國民會議蘇省教育界、應出代表六人、教育界上比較略有聲望者、紛紛活動、間以本屆指及溥國華二人爲最有希望、以該二人服務教育界、素以熱心辦事稱、且見義勇爲、敢說敢言、尤爲人所稱道、記者以、如二人果能當選、必能爲蘇省教育界之喉舌、而對於教育經費問題、自當有合理之意見發表也、

中央暨大松江教育調查團返滬

國立暨南中央兩大學合組之松江教育調查團、蒞松工作已一週、(本月十三至十九日)調查項目分社會、教育行政、校舍、經費、設備檢查、學生狀況、教師測驗、教法、課程、智力及學力測驗等項、計調查城鄉二十校、學生三千八百餘人、教職員一百餘人、工作時教育局長倪祥枕、張督學・朱科長、及各校校長教員等均熱心協助、各指導員調查員等亦皆異常努力、故能於短時間內調查藏事、在調查期內、倪局長松中松女中及東大南高中大畢業同學會等、皆設宴招待教育局並召集全城校長教員等開談話會、請各指導員演說、連日各校分請指導員謝循初、程湘秋、邰爽秋、夏洪初等演說、前晚團員開娛樂大會、此次成績計有測驗表格等四大箱、並臨時所攝照片三四十張、各項資料進於暑假前整理完竣、昨日兩校團員已返滬、中大團員當即轉車回京、

晨光藝術會定期展覽

▲念五起在藝專開幕

晨光藝術會爲歷史悠久之藝術團體、自民國十四年後、久未開展覽會、玆悉該會第五屆展覽會決定繼續舉行、會場借江灣路同濟路口上海藝術專科學校、日期自本月二十五日(星期六)起、至下月三日(星期三)、本屆出品者、有朱應鵬、陳抱一、王道源、邱代明、方幹民、李金髮、宋志欽、王榮鈞、陳秋草、潘思同、張眉孫、徐蘇靈、諸作家女作家中有關紫蘭、王淑仁、翁元春、陸小霞、諸女士新進作家如楊秋人杜施奇曾志良余再生華復陽太陽諸君出品人在三十人以上、作品約計百餘件、各作家之表現、有民族主義的傾向、實開中國畫之新紀元、

本市童軍理事會籌建總理紀念亭

組織募隊三十隊

童行白爲總隊長

今日起開始徵募

中國童子軍司令部、以根據去年全國第一次總檢閱時之決議案、建築總理紀念亭、以表示全國童子敬念總理之意、已將募捐規定辦法、通令各省市縣分別征募、上海市童子軍理事會、奉到該項通令後、即遵照規定辦法、業經組織募捐隊三十隊、以各童子軍團團長爲隊長、請市訓練部長童行白爲總隊長、市教育局長徐佩璜、及理事會理事沈思爲副隊長、理事會理事汪剛爲總參謀、理事會秘書羅烈爲總秘書、並定今日(二十一)起、開始征募、限期至五月三十一日爲止云

本市檢定考試決定報名考試日期

本市籌備檢定考試、於日昨開第一次委員會議、決定報名日期自即日起至五月五日截止報名時應繳最近四寸半身相片三張、本市委任以上公務員、或本市國立省立市立或已立案私立中等以上學校校長、或本市殷實商店二人簽名蓋章之保證書塡報名單、如願考試時留膳者、繳膳費一元、報名地點在西門大吉路市教育局內檢定考試委員會、考試日期、高等檢定考試五月十五十六十七三天、普通檢定考試五月十八十九二天、凡未經大學專科或中等學校畢業而有同等學力、將來欲應高等或普通考試者、可往取閱規程、依照手續報名、

發起組織江蘇教育會

蘇省各縣教育會、已先後組織成立、茲由川沙縣教育會出席省教育會代表陸容庵、聯絡各縣教育會、發起組織江蘇省教育會、已擬文呈請省黨委會、准予發給許可證、一面專函各縣、徵求意見云、

第五期

御妻術（二）

松廬

（四）鄉下姑娘和摩登女子

論到一個男子、對於他的家庭不美滿的原因大多數不外乎嫌着老婆太新或太舊了、這固然是事實、鄉下女子太呆蠢了、摩登女子又太浪漫了、我們既不能對那愚蠢的女人去求愛、我們也不能供給那浪漫女子去揮霍、沒有了愛就會感覺到人生的枯燥、寂寞、經濟發生了恐慌的時候、尤其要感着煩悶、痛苦、這兩件事自然是我們爲丈夫者所最怨恨的、也就是能使家庭不和底的一個重要原因、然而、這些、我們且莫要怨自己的命運、我們也不要對着老婆嗟嘆而歎息、我們更不要憑着意氣去破壞自己的家庭、我們應當鼓起勇氣去設法改造、在這裡、我們就應當用得着一些對待老婆的方法了、

論到「個性」這樣東西、有些人都以爲是天生就的、俗語說的「江山好改、本性難移？」其實要依照心理學講起來、却是多數爲着「環境」「習慣」而轉移的、記得在我開學時讀的三字經裡這麼說、「性相近、習相遠」這却是很有意義的、鄉下姑娘的不開通、和摩登女子的奢華浪漫、這又何嘗是她們的本性、都無非是習慣使然而已？習慣既能使鄉下姑娘的愚笨和拘謹、我們又爲何不能用習慣把他改造成一個活潑的新女子呢、習慣既能使摩登女子的浪漫放縱、我們又爲何不能用習慣把摩登女子灌輸一些舊道德呢、俗語說、「毛頭姑娘十八變、變好也是一變、變歹也是一變、這變來變去的原因、這是「習慣」和「環境」的力量、我們明白了這一點、那麼、鄉下姑娘也好、摩登女子也好、只要遇那爲丈夫者、能諄諄善誘、引勢利導的規勸、包管不上幾年、就可成爲一個理想中的「好妻子」了、我有一個姪女、原是個目不識丁的蠢物、嫁了個丈夫、倒是紹興一個著名的教育家、她出嫁後、已有兩年和我音信斷絕、不料在上月內接到她的一封親筆來信、白話文已寫得很通順了足見得教育的力量是能改造啓發人們固有的天性和本能的、我又有一位朋友、娶的是杭州城內一個著名浪漫花、這個女人在她奢華豪闊時、曾經一擲千金、一賭百金的、但是我那朋友却是個中下之家、他娶了這位浪漫花後、也只一年功夫、把她送在一家職業學校去補習、這次我回杭遇見她時、已好像完全換了一個人了、不特紙烟賭博這種事悉行戒除、並且穿的一身粗布衣衫（十個銅子的鹹魚頭也可當得一頓飯餐、誰又相信這就是一年前那朶浪漫花呢、類似如此的事實、確是很多很多、恕我不一一舉例了、

（五）美與醜

講到美與醜、這簡直是漫無標準的一個啞謎、有些人以爲審美觀念的不同、有些人以爲這是給愛憎好惡的思想所抹殺、由前者之說、那末如外國女子以肌肉豐實、體格強壯爲美、中國人目光中以苗條婀娜、柔弱嬝娜爲美、再加上些時代風俗和習慣、例如小腳姑娘、也曾出了數百年的風頭、現在天然足盛行後、三寸金蓮的古董、便足令人看了發笑與可憐、說句笑話吧、一個人的口味還有不同呢、審美的觀念又何能一致、由後者之說、更足證明心理上的變化、有些人家裡放着美貌的老婆不知受憐、却向妓院中的魔鬼去求愛、這又是什麼意思呢、俗語說「情人眼裡出西施」這句話確可謂揭穿美與醜的一個啞謎了、由是、可知有了愛、就感覺着她的美、如果到愛情裂決的一天時、西施般的女人、也只覺得其醜了、況且這些所謂美醜、實在也太嫌狹義了、假使從廣義上說來、一個女子的美醜、豈又僅在面貌一項、她那內心裡的善惡、品行上的端莊和浮蕩、以及一切的一切、都足以供我們的考察、我們能夠明白到這點、那末、對于自己的老婆、決不固執成見拘拘於面貌的媸妍了、

至於女人們對於她的丈夫、倒很能了解這些、大多數的女人、她是不一定要嫁得潘安子都般的郎君的、她們的心目中、只希求她的丈夫五官端正、沒有殘疾、而能在社會上負些榮譽的、就是她的好丈夫了、所以聰明而有能爲的丈夫、對於希求她老婆的欽愛、決不在搽司丹康、穿洋裝、這些上面用功夫的、

我再告訴諸位有丈夫資格的男人先生們吧、「家花不比野花香、野花香來不久長、」又道是「醜醜相、是夫人」幹快地擁着你們的老婆長吻吧、再不要厭惜她的醜、你如果再不明白末、那末、「三分面貌七分裝」你不妨多買些香花粉、香水精、替你們尊夫人裝上一裝、看是如何、你如果一定再要懷疑時、我便介紹你去看一張影片、就是那聊齋誌異的一則、叫做「恒娘」

（六）蜜糖酸醋和辣醬

閱者諸君看到這裡、將要懷疑我在這裡學做大餐司務了、不然怎會弄出這些作料來、我於是先來下一個解釋、

蜜糖者、愛情之本味也、但有時因爲調和得不得其法、便會錯倒翻酸醋瓶、既倒翻了醋瓶、設再不知運用化學方法去退醋時、便進一步起了辣的變化、結果弄得辣氣沖天、不可嚮邇了、原來愛與妒是有連帶關係的、有了愛便不能無妒、這妒字也幾幾乎成了婦人們的天性、至於潑辣呢、也是妒婦的特性、我們爲丈夫者、什麼都不怕、只是遇着了又妒又辣的女人、那可就「沒辦法」了、所以我來講一講這個問題、希望諸位踏伏閫威下的懦夫、大家振起乾綱來讀一讀這一章、

大凡一個女子、對於她的丈夫、簡直可說是認定了的所有權、如果有第三者來侵佔時、她願意不要性命似的來和你爭吵、你雖然有百樣的恩情待她、她都能一概忘掉、惟有你這小小的風流竊盜罪（一倫情也）她是永遠地記者、不肯有絲毫原恕你的、所以我們爲丈夫、對於不道德的濫情、是應絕對摒除的、因爲這眞是破壞家庭間的愛情的禍源呀、

不過、這裡、也有許多是出於誤會的、這樣誤會的波瀾、我們爲丈夫者、應當有相當的容忍和原諒、朋友、請記着、這個容忍、可不是懦內的表示呀、這正是我們男子的氣度、因爲她這種妒意可並不是惡意、乃是她天性中流露出來底愛的源流、我們不可誤會她這種眞摯的好意、要曉得夫婦們的愛情不洽、最初都是出於誤會、倘把誤會認成了眞、那就糟了、語云、「小不忍則亂大謀、」所以這一點我總勸男子們的忍耐、最好是能很誠懇的解釋、等到誤會消除時、她便會感覺到自悔、更增進家庭間的愛情、

最難應付的、要算一般潑辣的婦人了、這種人大概是性情暴燥、缺乏智識、或是嬌生已慣、裝腔作勢、她的手段是二摑碌碟、扯衣服、哭、罵、跳、甚至於滾倒地上、發瘋一樣的作潑、更甚者、不吃飯、再不然、一把刀、一條繩、吞鹽滷、吃鴉片、一味的裝死給你看、一般懦弱的丈夫、見了這種女人、除了好言勸慰、作揖打恭外、只有急得團團轉、殊不知這樣一來、愈足養成她的氣燄、降滅自己的權威、日久之後、你只好做那旗袍之下矮人了、這也是太不自知振作了、

我常是這麼說、對待潑辣的女人、是只有兩種方法、一種是、如「馬介甫」中那個居夫、素性用雙拳來制服她、一種是、置之不理不睬而已、潑婦失掉了對手、她的一股雌威、也就無處發洩了、

用第二種方法時、要有鎮靜的堅志、遇她一哭二餓三上吊的手段、一概是不聞不問、萬不可去勸解她、我們很可以知道、愈其潑辣的婦人、口裡只說尋死、她的心裡是罰咒也不肯死呢、不過、要記着、當她關好房門睡覺時、不妨從門縫中張張看、怕的婦人量窄、眞會做出麻繩上的把戲來、（未完）

女子的新駐顏術

行

紐約有一妻會之設立、長野有美后會之選舉、菲律濱亦有嘉年會之發起、是皆爲婦女界之福音、三會之宗旨雖殊、其歸途則一也、或崇賢惠、而集思廣益、或尚審美、寓藝術於公開研討、或競新裝勸戒奢華、改爲樸實、其義意極光明正大、確有敦厚風俗、促進家政之可能、其他類如此之集會、而有益於女界者、近年頗見風起雲湧、報章競載、道路爭傳、已習聞之矣、乃有美國紐約克萊寶女士、近又發明女子的新駐顏術、尤屬有關婦德、而爲現代家政中之大好現象也、其術維何、既非根據醫理服用藥品、又非如吾國古代術士、坐禪練丹、彼所發明者、爲一輕而易舉之提早眠睡問題、而其功效、誠有意想不到者也、茲將女士之談話、擇要演繹如下「克萊寶曰、吾嘗見有女友、致力於家務或職業、以及交際者、十有八九、僅管風貌如花、尤嘗修飾、而其容顏與精神、終含有幾分憔悴萎靡之質素、故常爲彼等憂慮、詎料未久、此不幸之事、亦加諸已身、初祇神經衰弱、繼竟過身疾苦、因之前往求醫、而醫者首先即詢每晚有無充分之睡眠、是否在午夜以前、余聞而恍然、蓋我每晨八時以前、即離牀起身、照料家務、都凡丈夫子女之事、尤須躬自過問、始覺放心、若臨時發生事故、仍須周旋於戚友之家、一日之中、對內對外、進退應酬、已感精力疲乏、黃昏之後、必又重施脂粉、整理晚妝、預備前往跳舞場、或娛樂地方、有時與丈夫相偕、一同赴宴、即丈夫不願前往、自己務要踐約、一若舍乎此、則不足以言歡、行之日久已成習慣、實則暗中之損失經濟與精神、均感受莫大之影響、尤以精神之損失、較金錢之損失、至深且鉅、但不自覺、誠爲可惜、自聞醫者之語、及回想丈夫平時屢次勸告、忽然覺悟、立意謝絕一切無益奢侈之交遊、一心致力於家務、尤注意於每晚眠睡、總在十時之前、泊實行之後、精神已無形恢復、心境快愉、身體康健、其美滿非筆墨所可形容、金錢方面、但以化粧經用一項而論、月乃節省五百餘金、汽車公司之簽字賬單、亦屬絕無僅有而惠臨、其他免却虛費浪擲者、概不難想見、今者吾雖脫離苦海、而女友未登天堂者、仍大有人在、實未敢自祕此術、乃走告戚友殆遍、更推而廣之、設立女子駐顏術學會、每日集會一次、均在日中、未敢秉燭也、無一定章程與典禮、祇隨意談話、集思廣益、兼可討論家務、實行有益身心之游戲、免除無益之嬉游、其最要之點、而爲吾人之口號禪者、即早睡是也、不如此、顧名思義、殊未能吻合駐顏術三字、抑且有負我之發明苦心矣、」綜上所述、寬女士之意、實欲改良家政、謀身體之健康、特以美顏術三字爲號召、用以引人入勝、蓋青年女子、未有不望保持其顏色、以至老死者、而虛擲金錢、耗費精神、尤以青年女子爲多、但以惜顏與嬉遊比較、當仍以惜顏爲要圖、是則女士確爲賢妻良母中之有心人也、深願我國一般交際明星、亦憬然覺悟、起而效之、與其作一現之曇花、犧牲於刹那、曷若保持其春光不老、顏色常存耶、夫駐顏無術、遺憾於佳人、自古已然、今既駐顏有術、所謂幸福之神、惠然而來、若不能接受、誠未如之何也已、

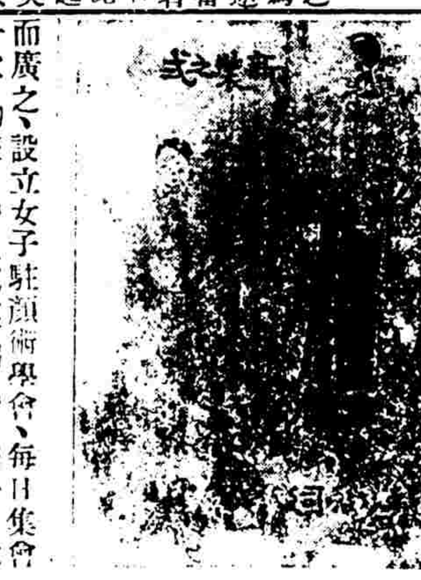

美國賢妻會的信條

仁慧

紐約的婦女們組織了一個賢妻會、她們以防止離婚和增進家庭的幸福爲目的、會裡訂着幾項信條規勸已婚的女子們遵守、現在我把大要摘下、介紹給我們已出嫁的女士們、㈠量入爲出、不要浪費㈡把屋子的內外都收拾得整齊乾淨、㈢修飾是不可沒有的、因爲丈夫厭惡不修飾的妻子、㈣和外人太親近是丈夫最忌的、㈤不要爲子女和丈夫口角、㈥不要久住母家、㈦自家的事情別去請教鄰舍、只好和丈夫商量、㈧不好輕視或屈辱你的丈夫、㈨臉上常帶着微笑、㈩要保存女性溫柔的特性、

綺華公司新裝部熱鬧之一斑

綺華公司近訊

譚容鑒

綺華公司開設南京路虹廟對面、爲花邊女飾新式服裝專門商店、久已蜚聲海上、固無庸記者之喋喋介紹矣、該公司應環境之需需、社會之要求因於前歲重集資本、展拓鋪位、擴充爲百貨公司、以推銷中華物產、選辦環球貨品爲宗旨、增設綢緞顧繡呢絨布疋中西鞋毯襪、布襪巾扇傘西裝用具化妝香品毛線內衫烟草玩物五金器具貨物充陳、無美不備、而於其老業花邊飾品新裝洋服兩部、更加努力發揮而光大之、使花邊大王新裝專家令譽、永保無墜、自去年四月念號正式開幕以來、極博社會好感、營業甚爲暢旺、以該公司過去歷史而觀、深信將來發展正未可量、今恰逢一週紀念之日、特爲文以誌喜、並望該公司能本爲社會服務之心、而爲國人謀物質享用之福利焉、

月裡嫦娥牌牙粉

自用嫦娥牙粉後　阿儂齒白較郎妍

各埠均有出售

永和實業公司出品

發行所　上海老北門

註冊商標

襪

壽田生性慈愛常囑兒孫專事工廠以裕民生壽毋牌襪即紀念壽毋之精品也

上海　来知針織廠　法租界福履理路亞爾培路口

購襪者心裏

爲什麼到百貨店去購襪・他或她一定要買狗頭牌絲襪？因爲狗頭牌絲襪・細緻艷麗・永不起毛・永不褪色・他們已一再試驗過了・故非常信任牠！

狗頭牌絲襪是上海鴻興襪廠出品

發行所英租界五馬路　製造廠法租界菜市路

大聲唱機行

上海南京路三六〇號（盆湯弄西首）

開幕大減價

明星畫片　電影歌片　原音唱機　自動電機　名伶唱片　電影曲譜　唱針片刷

唱機每架十四元起

唱片每張自六角起

四馬路浙江路口

神州大旅社

是現代人民的安樂鄉

六層樓　房間大　空氣足　陳設雅　定價廉　交通便

三星商標

三星牙膏

欲保牙齒清潔健全
須用優良之牙膏

三星牙膏……牌子最老……品質優良……價格公道

二十年的信用◎◎千萬人的歡迎
國貨界的先鋒◎◎牙膏中的明星

三星牙膏……氣味清涼……殺蟲固齒……促進健康

三星牙膏之特點

三星牙膏。風行已二十年。爲國貨牙膏中最高尚之品。原料純粹。製配得宜。最近更加入一種化學品。能促進唾液之分泌。用以防除齒石之留積。（齒石係一種石灰質結成之物。附着於齒根間。堅而且厚。最易使琺瑯質受損。）早晚施用二次。功能殺菌消毒。長保齒牙光澤堅固。不僅使其潔白美觀已也。

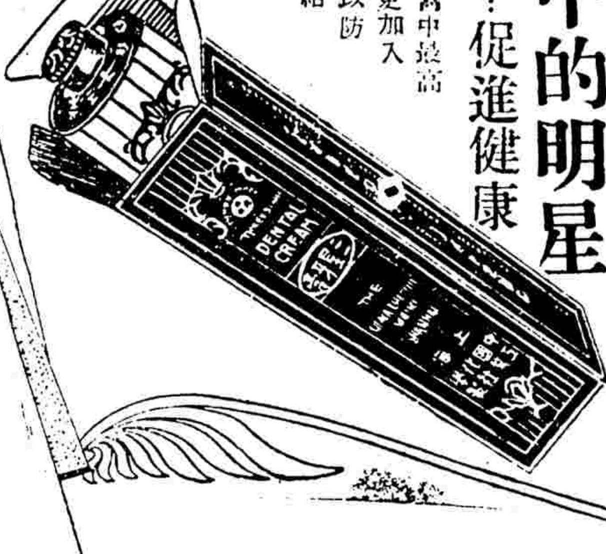

中國化學工業社出品

總公司　上海河南路四四四號

家庭僕役衛生檢驗　甦生

僕役身體健康與否、關係家庭衛生甚重・美國各城市當局及居民、早鑒及此、故於一九三一年起、紐約之納爾市、已首先舉辦家庭僕役衛生檢驗、凡屬僕役、在未入人家服役以前、概須經過市政府衛生科之檢查、經其證明、確無肺病、或其他傳染病者、即給予證書、交由被檢驗者收執、始得充當家庭僕役、更另行頒給服務證一枚、其有效期間、爲六個月、過此、須再行檢驗、合格後、換給新證章、是項辦法、已爲最近新章、而通行於全市矣、惟此種僕役衛生檢驗制度、在數年前、即曾由官方、半年舉行一次、但當時祇限於服役飲食事務之人耳、凡屬菜館之廚司、烹調場所之主持務者、悉得前往市政府衛生科請醫官檢驗、其願有受私家醫士檢驗者聽便、以故凡有肺癆等疾之人、悉不能充當食物之料理人、

現在規定之新章、凡屬廚房、女僕、司閽之侍者、汽車夫、清掃夫、洗衣人、以及一切受僱於主人家中之僱役等、皆須遵章受驗、主其事者爲納爾市政府、附設療病所之醫官（C. Caster）博士、

僕役檢查衛生、在今日家庭中、實爲不可缺少之舉、不但美國現方嚴厲舉行、以其關於人生日常生活問題太大、即歐洲各國亦何嘗不重視之、獨我國對於此舉、公私悉未注意、以致流弊甚多、其中尤以乳傭一項、最足傳染嬰兒疾病、蓋吾國習慣、十家中所生嬰孩、吃人乳者、即有七八家、亦不問乳傭之體格如何、性情如何、有無疾病、驟然即令哺乳、所以嬰兒之夭亡、到處皆是、然則此種遺憾、吾將誰歸歟、觀於美國之僕役衛生檢驗、實不能不有感於中、願吾國市政尚未興辦及此、是僕役檢查衛生一事、自不得不仰賴於各個居戶、自行舉辦、尤以僱用乳母、爲主人爲父母者、須切實檢查、庶免遺害此稚生之兒、彼固無知、先天體格亦甚健全、無辜使其生命、送斷於傳染病上、可謂無形中喪失人道、莫此爲甚、大可哀矣、

中華皮鞋九折出售

拋球場中華皮鞋公司、自前日舉行減價以來、連日營業甚旺、男女皮鞋、均照原碼、一律九折出售、而以女式跳舞鞋、銷路尤爲特多、

做父母的莫只管生育而不顧教育　淵

中國人的做父母、只知道養兒女、卻不知道教兒女、因此有許多優秀的國民、或許會斷送在不良的家庭教育制度之下、早就種下了惡劣的種子、將來長大到社會上、怎能會結良好的果呢、

一般做父母的、對於懲罰其兒女的方法、不是威嚇罵、就是毆打、等到小孩受了懲罰、難免哭泣、做父母的又會用欺騙的方法去哄他、中國人做父母的、在自己高興的時候、就欺詐小孩、以取笑樂、而在自己不高興的時候、就要遷怒小孩、一切毒罵與痛毆、就會施之於小孩的身上、所以中國小孩在家庭的環境、不是欺詐、就是殘酷、

一般做父母的教子女、簡直不能認清對象、完全要依自己的主觀、强使子女服從、完全不瞭解自己所要兒女們做的究竟合不合、只是一味地叫子女們做、兒童在這種威迫之下、其「天眞」「活潑」「自我」等等精神、喪失殆盡、僅養成了「虛僞」「呆板」「脅從」等等的惡習慣、

就中國人的教育兒女的一般狀況以觀、非但不當、而且是不合理的、受慣了這種不合理的薰陶、將來要是在青年或壯年期內、叫他們改過、是件很困難的事、所以把子女送到學校裡去、祇是埋怨學校教育的不良、不知道自己遺下了大禍、眞是昏聵到極點、

在教的方面、既不適當、而在「養」的方面、也未盡善、因爲我所說的中國人只會養兒女的養字、是僅指不負責任的生產、不是產生了以後的「養」他們養兒怎麼樣呢、試看雲君所說的、

一、飲食方面——給污穢的東西小孩吃、把不易消化的東西給小孩吃、不教小兒咀嚼、小兒貪食不加節制、哺乳無定時、

二、冷暖方面——衣服之增減、不審氣候之寒熱、惟恐小孩受涼、多加衣服反使過熱、

三、清潔方面——不知常爲嬰兒沐浴、衣履不常換洗、衣服污穢不知更換、往往任幼兒在地上亂抓亂爬、

四、睡眠方面——不知規定嬰兒睡眠時間、夜間不使小孩獨睡、常挾小孩於肘下而臥、

五、衣服方面——衣服及衣褲、帶束縛太緊、做很緊的鞋子給小孩子穿、

六、疾病方面——疾病調養、絕無方法、不替小孩早種牛痘、母親體病猶哺乳嬰兒、小孩有病不知延醫診治、祇求神保佑、或置之不理、聽其自愈、

七、其他幸福方面——常抱幼兒於懷中、幼兒不能坐立、强使坐立、兒童所用之桌椅過高、

家庭中教養兒童、實在是艱難的一種職業、非有相當的素養、簡直擔負不了、因此有所謂「父母教育」、就是既做父母的、或未做父母的、對於兒童身心的發展及教育的方法、先應研究明白、有所準備、等到做父母的時候、才不致陷害當有生機的兒童、

鄉村的父母、因爲沒有受過智識、對於兒童根本沒有教育、就是都市的父母、也只知自圖快樂、日夜沉醉於舞場、酒樓、把自己兒女的教育、諉之於一二女傭、所以有人說、中國的兒童、大都只有被生的義務、沒有教養的權利、

其實、一般小孩子、都是民族的靈魂、我們要發揚民族精神、對於兒童的教養、豈可忽視、一般只知生育而不知教育的父母、實才是人世間最爲羞恥者、

居屋之研究（續）　劍園

第一章　臥室

第六節　臥具

臥具係指床上之一切用品而言、惟床架與床墊在外、床上用品、當然以被褥爲最重要、臥褥之質地如不佳、則睡眠決不能安適、臥褥有實以馬綜者、有實以羊毛者、有實以棉花者、亦有實以木棉、稻草及糠者、有時或用羽毛、惟一條臥褥所需羽毛至多、其代價不免太巨、故非平常不適用、最普通之臥褥、即爲棉花褥、柔軟而便于料理、適合普通家庭之用、特製之棉花褥、其優良者價值較昂、但頗經久、臥褥有時分爲兩節、以便上下掉換、勿常臥于一部份之上、凡兩節生之褥、必須與床墊大小適合、否則褥若大小、其中間必致分離、人睡褥上、必感不適矣、

馬綜褥係用馬之鬃毛及尾毛塡充、亦有實以山羊毛或猪鬃者、則殊不佳、馬毛先行洗淨、再用壓力蒸汽法滅菌、然後從而絞之、使毛捲曲、惟上等臥褥、始用馬毛、其價昂貴、且不易整理、久用則毛之長者具斷、褥即失其彈性、惟有送至廠肆、拆開整理、故此等臥褥、非普通家庭所用也、臥褥有以東印度及西印度所產之木棉塡充者、質輕而軟、不易吸收潮濕、實爲絕佳之褥料、惜乎價太昂貴耳、尚有一種褥、下面用稻草及糠、上蓋棉花一層、亦有上下各用一層棉花、而中實以稻草者、其價值頗爲低廉、羊毛褥大抵用呢絨布廠中之廢料碎屑製成、用種種名目出售、但殊不合衛生、

無論用何種臥褥、必須常晒、每日透露于空氣之中、每月至少用被拍拍打一次、或用眞空清潔器乾洗、每隔一兩日、須在床上翻轉一次、臥褥若不妥爲注意、決不能常保其清潔衛生之狀、

枕與臥褥、用褥毯遮蓋、毯以棉布或蔴布製成、上有各種花紋、床上之枕、大抵係成對出售、外加枕套、枕內實以木棉、馬綜、羽毛、絨毛、或糠等物、絨毛太貴、羽毛之末去翮者、頗不舒適、而以去翮者爲最適用、馬毛多用以製軟褥、不用以製枕、

襯褥爲一種棉花墊、上罩白色之布、加于褥上、以免臥褥之受污、此種襯褥、大小不一、或現成購買、或自製皆可、

被單布或係棉織、或係蔴織、棉織者較廉、故更爲通用、被單布有漂白不漂白之兩種、不漂白者尤廉、惟顏色粗糙、而不美觀、布幅之闊度、常用瓜得計、一瓜得爲九英寸、故九十英寸闊之布、即稱爲九瓜得布、被單布須長而且闊、雙人床宜購十瓜得闊者、四分之三床宜購八瓜得闊者、單人床則六瓜得闊足矣、其長度則須較床長二十四英寸至三十六英寸、被單布可購現成者、或在家中自製、自製者較爲經用、布宜撕開勿用剪開、以免洗後邊綫彎曲、兩頭之邊、其闊度宜相等、緣以花邊、雖較悅目、但不合普通之用、

枕套平常係織就管形之物、兩頭開放、中間並無綫縫、用時即將兩端縫合、其圍徑有三十六英寸、四十英寸、四十二英寸、四十五英寸數種、花邊或綉邊之枕套、非日常所用、

絨毯在臥具中爲極適用之物、有棉織毛織兩種、毛織者較貴、惟棉毯不及毛毯之暖、亦不及毛毯之易于洗淨、故寗用毛毯、市售之全毛毯、其中亦含有若干棉花、所含之羊毛、僅百分之九十者、可稱爲標準毛毯、而含毛百分之六十至八十者、其質地亦殊不惡、法國絨毯較爲美麗、英國絨毯、雖不及其美觀、但更爲經用、亦較溫暖、絨毯有成對出售者、兩條相連、祇用剪分開、而以特製之帶邊緣之、絨毯宜購自可靠之廠家、因其優劣殊不易辨、須能就其牌子價格以決定之、絨毯之標準大小如下、雙人床、長八十四英寸至九十英寸、寬七十六英寸至八十英寸、四分之三床、長八十二英寸至九十英寸、寬七十二英寸、單人床、長八十英寸至九十英寸、寬六十英寸、

被有絲棉鴨絨等等、質輕而價貴、惟棉胎者最爲普通、被面則或布或綢、皆無不可、

床毯係日間將鋪床後蓋在床面者、夜間臨睡之時、必須撤去、以防污穢、床毯皆係織就、上有種種花紋、顏色以白地者爲最通用、質料則棉蔴絲織之品、皆可用之、其選擇之法、須與室中帷帘之顏色相稱、

床上之被褥單等、必須多備、以便時常換洗、大概每一床鋪、須備布單四條、如各床之大小相同、則每床有三條亦可替換矣、又枕套兩個、床毯兩條、被褥一付或數付、被褥單及枕套之大小不同者、最好用記號標明、以便一取即是、

愛之生活　賢

美滿之家庭必需有良好之生活、良好生活之基點、即愛之作用、愛之偉力、實有發揮化宇宙、促進人類生活之機能、爲世界上一切活動之起源、故愛之生活實爲完成美滿家庭之要素、而其運用之得法與否、則全賴乎一家之主婦、

但愛之組成、其分子極爲複雜、一方面爲知覺或情緒之需要、他方面爲目的或意志之指使、而知覺或情緒所造成之愛、又有二要素、

㊀同情心…即夫婦或朋友兩者間有同一之興趣、又有利害攸戚之關係、於是引起心理之作用、此即所謂同情心、此種作用若起於已婚男女兩者之間者、即成爲夫婦之愛、而爲美滿家庭生活之基礎、

㊁性…慾上言之同情心乃心理之關係、此則爲生理之關係、兩者俱備、於是身心合一、乃得精神與肉體調濟之利益、整個的永久的美滿家庭於是乎告成、

上述兩者、爲愛生活之基礎要素、然尚須時加修理及促進之工作、蓋凡事不進則退、而人性喜新厭舊尤爲愛生活進行途中之阻礙、故須必有一定之原則、本此原則而維護家庭生活、則人類世界皆當獲益至鉅矣、茲就觀察所得、擇要錄之於次、

㊀不可過於放縱、須注意於精神之愛、（故）…蓋凡事物極必返、適如吃飯過飽則傷胃、夫婦間關於知覺之愛不可過事放縱、昔人亦有相敬如賓之說、實爲經驗之指示、故欲維護家庭中愛之生活、夫婦之間尤應以禮自持、即所謂節制性慾、注意精神之愛也、蓋單方面之性慾放縱往往易引起對方鄙視之心、雙方面之性慾放縱則兩者皆行墮落、更無所謂家庭之生活人生之眞趣矣、

㊁人格感化…即爲丈夫者當時以立大志做大事爲念、時存急公好義爲社會人類謀幸福之心、養成偉大之人格、使爲妻者極誠佩服其丈夫之精神毅力、而爲主婦者尤須明瞭治家治國各有責任、使爲丈夫者咸覺其妻互助之德能、於是愛之生活轉暢相生、以至於無極矣、

前讀文煌君於本刊第二期發表之「怎樣才能做一個好主婦」一文、所言各節切中時弊、亦頗有益於促成家庭間愛之生活、世之有志於家庭改造、而欲謀享受人間至微至妙之快樂與幸福者、自不可忽其基礎之「愛之生活」也、　二〇、三、念二

家庭補品之研究　浦客

中國家庭、歷數千年來、皆採取複雜組織、集祖孫父子、團聚而居、其一種雍睦和樂之氣象、遠非西俗單調的枯寂生活所可同日而語、其間係既如此親切、於是朝夕斯、爲父祖母妻者、惟以子孫夫婿之壯健是念、爲子孫夫婿者、亦以堂上閨中之康適爲祝、遂不得不從事補品之研究、以爲補助、且吾人服務於商業競爭之上海、事務勞其形、百憂煎其心、而天賦之精神有限、前途之事業無窮、加之交際既廣、酬應益繁、幾有夜以繼晝之勢、至早亦須午夜、兩點鐘始能就寢、遲睡虧損、乃養生者所大忌、但隨社會之習慣、積之既久、百病已隱伏於身、而不自覺、幸近今人士、已稍知服用滋補之品、以圖挽救、惟補品中之淺顯者、不外參燕茸桂等物、但此類補品、皆有偏頗之弊、不失之燥、即失之膩、且只宜於秋冬、不適用於春夏、又如體虛有火者、不宜食茸桂、體弱不服補者、又不能食參燕、設有不愼、危險立見、故近來一般深知個人利弊者之人士、皆紛紛改食四川銀耳、以其價較任何補品低廉、其性又不寒不燥、四季咸宜、實具有特殊之功效、記者幼隨先人宦遊四川雲貴等省、幾三十年、對於銀耳補品一項、自問較有相當之經驗、此物實爲天產之奇珍、確有特殊之奇效、（其細情當另文詳之）近年貴州湖北兩省、亦有出產、以地理氣候之差別、其功效遠遜於四川銀耳、上海各參燕號各南貨店均代售、據記者經驗之觀察、以拋球場四川商店所售之銀耳、較爲可靠、因前在該店曾購食多次、與昔日在川中所購用者一、色味功效相同、價值亦較他家低廉、蓋一則由產地直接運來、無他貨之攙雜、無展轉之剝削、其他皆因幾經轉手購來、分別既多、攙混難免、此又必然之情勢、更有硫磺薰製、冀售高價者、尤不計及顧主購用銀耳之初倡矣、記者考雲臺公、在雲南騰越道任時、所屬麗江府境內、產有一種松菌、民間以作日常蔬菜之用、價値極賤、稍富有者、皆不屑食之、今東南人士、以道途爲遠、莫明眞象、故經好事者張大其詞、徒事鋪揚、稱此項松菌爲金耳、幷云爲清時貢御之物、尤不值識者一笑、蓋此項松菌、本一種極平常之土物、其食旣乏悠久之歷史、向無顯著之功效、其之眞可謂味同嚼蠟矣、記者對於此道、忝爲識途之老馬、謹以一得之愚、貢獻讀者、俾可愼、選擇焉、

杏仁燒之獎狀

吳興縣第一屆國貨流動展覽會獎憑

出品人　頤和園

出品地　上海

品　名　杏仁燒

右出品經本會審查評定應給予優等獎憑

縣長李光宇

中華民國

杏仁燒之榮譽

華德路華盛路口之頤和園醬酒製造廠主凌庸德君、發明之雙喜牌杏仁燒、（又名杏仁白蘭地）、曾經中央衛生試驗所化驗結果、證明無火酒等毒質、功能化痰止咳、健胃益體、價亦低廉、適合普通家庭之需要、大號每瓶祇售五角、二號每瓶祇售二角半、出品以來、頗受中外人士歡迎、爲饋贈及常飲珍品、茲得吳興縣國貨流動會獎憑、益徵杏仁燒之名貴、本埠永安先施冠生園等均有經售

完全國貨

永字牌　橡皮套鞋

堅固耐穿

閣下爲未雨綢繆計　宜速購永字牌橡皮套鞋・以備天雨之用・

上海永和實業公司出品

各大洋貨店均有經售

完全國貨

爲現代新家庭服務　特設接方送藥部

上海愛文義路北泥城橋西首

規模宏大　設置完備

徐重道國藥總號

是◎最進步◎最可靠◎之中國大藥店

敬告各界　特設　請加注意

接方送藥部

宗旨　本號提倡國藥之宗旨秉服務社會之精神求中華實業之發展謀一般顧客之便利

辦法　各界如欲購買良藥　電話通知本接送部立刻派人前來接洽　回店配就當即送上

利益　節省購藥者之時間經濟　供應服藥者之迫切需要　免除撮藥者之路途跋涉　增進惠顧者之意外便利

特色　接方送藥　事屬創舉　代客設想　萬分便利　備車多輛　專司其事　送力酒資　不取分文

成績　本部設立　爲時無幾　營業之闊　出乎意料　服務週到　社會交譽　尚不自滿　除圖改進

英兌　補劑飲片　丸散膏丹　實驗良藥　參燕銀耳

本埠分號

電話　六一一三三號　六一一三四號　六一一三五號　六四三二一號

代客煎藥部

宗旨　採用最完備最準確之手續代客煎藥補充顧客之煎藥常識與增進服藥的良好功效

辦法　照方監煎　手續完全　熟手煎藥　經驗老練　熱水瓶裝　到即可服　每帖一角　其費尤廉

利益　可卸煎藥者之重大責任　保全服藥者之準確效力　毋須煎藥者之器具設備　解決服藥者之種種操勞

特色　來方照配　謹愼對校　火功文急　水量多少　久煎泡煮　均極適當　清潔穩妥　十分可靠

成績　代煎藥帖　日數百計　凡曾賜顧　無不滿意　介紹親朋　咸稱便利　社會人士　同聲讚美

顧客注意◎倘未裝電話者可向鄰近借打或通信函知本號均可照法辦理

滬市民選昨終了

商會王延松職業胡庶華當選
民選事務所已遵令籌備結束

國民會議代表上海市選舉、昨爲最後一日、市商會各大學自由職業團體、昨已投票竣事、市商會以王延松得票最多、各大學自由職業團體以胡庶華票最多、民選事務所已準備結束、茲將詳情分誌於後、

▲農會教會繼續揭曉

第一區教育會、胡庶華得二四票、次多數王孝英十二票、黃造雄十一票、第三區教育會胡庶華二九兩、第四區教育會胡庶華四九票、第八區教育會胡庶華四九票、高行區農會陳管生五七七票、俞振輝三票、吳淞區農會陳管生一四五票、印公田四票、

▲昨日各地投票結果

㈠市商會王延松一六九票、徐寄廎三票、王曉籟得四票、以聲明在原籍、投票作廢、㈡大學上海法學院胡庶華一〇五票、褚輔成四三票、大中商學院胡庶華四六票、徐佩琨二八票、楊幼炯十二票、滬江大學胡庶華二五三票、劉湛恩七三票、鄭毓秀五七票、蔡元培胡適之于右任等三人亦各有一票、大同大學胡庶華二〇四票、曹惠羣五票、上海法政學院鄭毓秀一九三票、朱文黼七四票、交通大學胡庶華三九五票、黎照寰一七票、李登輝一四票、光華大學胡庶華一二八票、容啓兆七三票、張壽鏞五六票、大夏大學胡庶華二八八票、歐元懷一六一票、鄭毓秀三三票、勞動大學胡庶華二五八票、王景歧一三票、鄭毓秀六票、復旦大學胡庶華一五二票、李登輝一二二票、金通尹五七票、中央大學醫學院胡庶華八一票、顏福慶八票、同濟大學胡庶華二九三票、暨南大學、胡庶華五六票、鄭洪年一五票、醫師公會胡庶華一六三票、

▲工會選舉結果二誌

市宰鴨業工會滬南區清潔業工會十七日因不及趕選、延至昨日始行補選、計宰鴨業工會后大椿八五票、滬南區清潔業后大椿一〇〇票、又滬南區水電業后大椿一一票、市水泥業鐵工程業后大椿一六票、第一特區水電業鄭德順三四票、張仁俊一七票、市出版業后大椿二一四〇票、楊有壬五八票、

▲選舉監督清晨出巡

選舉監督張羣於昨日清晨即驅赴醫師公會國醫公會市商會交通大學光華大學等各選舉團體、視察一切、頗爲滿意、午前十時許、總幹事范爭波、偕同幹事李大超陳白、又馳赴各團體視察、計先後到醫師公會市商會勞動大學復旦大學中央大學商學院等處、幷派赴各該處辦理選舉人員臨時指導一切、

▲民選事務所將結束

▲指導組改造表册　選舉事務所指導組、因各團體投票事宜、截至昨(二十日)日已完全辦理完畢、各團體投票情形、亦已陸續發表、該組應從速核算各界被選舉人得票數額、以便確定各界當選代表、特製定「各團體被選舉人得票數額統計票」及「各被選舉人得票數額統計表」、由組長陳白、督率各員積極從事整理、選舉票及各項選舉報告書表、分類綜合計算預定今日辦理完成、▲嘉獎各服務人員　選舉事務所此次派赴各團體辦理投票開票事宜之各管理員、均係就市府前辦地方自治訓練所畢業學員調用、由指導組分別規定工作、連日派赴各處服務者、恒於清晨出發、深夜始息、多能勤慎從事、聞指導組將於投票事宜整理完竣後、即將各該員工作情形呈報監督鑒核云、

▲婦女參加民會問題

請願結果尚稱圓滿　現預備選派出席代表

各地婦女、爲要求參加國民會議問題、前曾組織請願團向中央請願、本市婦女協會推林克聰沈競存二女士爲代表、於本月十日會同各地婦女請願代表赴京請願、現已事畢、於前日返滬、記者昨特走訪林君、詢其請願情形、據林君云、此次請願結果、尚稱圓滿、中央對於婦女參加國民會議問題、雖因法令已定、不便變更、但謂對於多介紹各省市婦女候選人一節、已允予照辦、將來當不難有少數婦女選出、至列席問題、現正預備直接向國民會議主席團要求、此事預料可以辦到、故已由請願團通電各地婦女團體、選派代表到京、選舉列席代表、記者復詢以市婦協會列席民會代表人選、據答、我們此次代表出席、惟負請願之責、將來列席民會之候選人、自應另行選舉、至余本人才疏學淺、斷難負此重任、故已力向婦協會表示、務請勿選本人云云、

▲縣農教團體昨選舉

國民會議代表上海縣各區農會教育會由縣監督嚴慎予訂於本月二十日投票選舉、昨已屆期、第一二三區農會假浦西北橋第五區北橋小學、第一二三六區教育會假該區區公所、四區農教兩會則假浦東三林塘第四區區公所分別舉行、嚴監督躬親蒞選舉處所監視、均於上午十時開始投票、午後二時閉票、至三時許、始各選舉處事[illegible]自己放棄權利又六[illegible]最多數之各六八分紀如下、(農會)麼家楠三六票、姜可生三三票、黃誠言二八票、王龍二三票、于懷忠一六票、顧子揚一四票、(教育會)秦鳳翔六八票、秦聯奎六〇票、喬一凡五二票、鄒錫勇三八票、馬飲冰三五票、馮國華三四票、

▲胡庶華王延松略歷

▲胡庶華　湖南攸縣人、年四六歲、中國國民黨黨員、前北京譯學館畢業、德國柏林工業大學畢業、得有冶金工程師學位、歷充湖南明德學校楚怡工業學校教員、湖南公立工業專門學校事務主任兼教授、國立武昌大學總務長、兼教授、江蘇教育廳廳長兼江蘇圖書館館長、上海鍊鋼廠籌備處處長、漢陽兵工廠廠長、農礦部農民司司長、農礦部技監、兼林政司司長、烈山煤礦局局長、軍政部上海鍊鋼廠廠長、兵工研究委員會委員、教育部教育方案編製委員會委員、現任國立同濟大學校長、中國工程學會會長、實業部國營煤鐵事業籌備委員會委員、曾出席第二屆全國教育會議、第一屆全國工商會議、幷被推爲工商會議主席團團員、著有鋼冶金學冶金工程等書、及其他關於工業及教育之論文頗多、▲王延松　浙江上虞縣人、現年三十二歲、現任上海市商會常務委員、上海市黨部監察委員會常務委員、上海市政府建設討論委員會委員、上海市財政局財政討論委員會委員、上海公共租界納稅華人會常務委員、中華國產綢緞救濟會主席、上海市保衛團管理委員會委員、招商局整理委員、

宋財長談 中央銀行概況

本年資產已超過二萬萬
鈔票流通額超過二千萬

▲中央社二十日南京電　宋財長二十日談中央銀行概況云、中行爲十三年總理所手創、其時不僅無資本、即印鈔票之款、亦係借來、總理臨病時、猶念及中行、十六年設籌備處於滬道勝銀行舊址、十七年政府集資二千萬元、十一月正式開幕、在滬時各行均拒收中央鈔票、經向各行各存五萬元始止、十七年資產總數四千七百萬、十八年末八千七百萬、十九年末已至一萬二千四百萬、本年三月已超過二萬萬、鈔票流通數額十七年爲一千二百萬、十八年一千五百萬、十九年二千二百萬、本年三月超過三千萬、此純由於政府權力擴張、及本行信用增加、中行除普通業務外、凡政府所有銀行事務、概歸辦理、故關鹽兩稅、均歸中行辦理、本行理監事多就銀行界及金融機關領袖選任、總裁副總裁由政府任命、可表明本行政策、非純爲政府謀利、尚須籌國民經濟之發展、比年軍役、本行貸款政府、始終未超出定額、故信譽隨軍事而益堅、如國內永保和平局面、五年內資產可增到二十萬萬云、

德艦到滬

歐戰後第一艘

德巡洋艦愛姆登號、定於今晨(念一日)由南京抵滬、停泊第三浮筒、是爲歐戰後第一艘來華之德艦、星期三四兩日下午四時至六時、將招待各界參觀云、

日代使今日返國

病已告愈

駐華日本代理公使重光葵、因事須返國一行、原定日前(十七日)乘長崎丸啓椗、嗣以由京回滬時、在京滬車上忽受寒熱、致不克成行、並於是日起不能到館辦公、昨據日使館消息、日來業告恢復、明日(即今日)准搭上海丸回國、留日期至多二三星期云、

要人之行踪

▲財長宋子文、昨晨抵滬、接洽要公、旋於下午六時許偕同隨員等由梵王渡車站來滬杭夜快車赴杭、▲實業部長孔祥熙、次長鄭洪年、及五十師長譚道源、五十二師長蕭開鑫等、均於昨晚乘京滬夜快車晉京、▲腦威駐滬領事約翰生、定今晚夜車入京、與外交部長王正廷、有所接洽、

法租界募公債

一百五十萬兩

上海法租界公董部、近爲應付本年度財政計畫、決定籌募一九三一年公債一百五十萬兩、計分一萬五千張、每張一百兩、十足繳付、將來於一九四一年八月底起至一九六五年八月底止之時期內、或全部或分期歸還、將由公報及當地報紙六個月前公佈之、該項公債、年息六厘、息金每半年一付、於八月底及二月底行之、第一次付息期爲明年二月底、屆時由法公董局發給息金、收據於各持票人、該債券可以過戶、惟以在局册籍所載之姓氏爲準、現該局總辦福勞士、已發公告、定本月二十一日起開募云、

納稅會再致工部局函

請照房租實數徵捐

上海租界納稅華人會、昨函公共租界工部局云、逕啓者、關於估租收取總捐一案、本會認爲未便實行、迭函貴局撤銷、該項辦法在案、茲經本會代表大會提出討論、僉謂市政機關、與納稅人之經濟能力、須互相顧及、方能達到共存共榮之目的、並且與其偏於市政機關、聽[illegible]大多數中等以下之居[illegible]品價格之責任、如在米價狂漲時、市政機關一方面公佈限價、一方面辦理平糶、界內房租、因少數房東之維利是圖、藉端居奇、居住問題已極嚴重、租房紛爭、日有所聞、設工部局再破壞成規、估租以徵總捐、直是推波助瀾、促高房租、更陷中等以下之居民、陷於『更爲居住難』之中、在工部局固可藉以增加收入、而無加捐之名、有享加捐之實、然而影響所及、貧者日多、治安更易發生問題、則維持安寧之費、勢必更爲增多、得不償失、可以豫卜、再據美國市政專家孟買教授所著市政學第二册第四五七面附註、謂依房租而徵收捐稅、實爲英制、其決定租金多寡、皆由法定其原則、其出租之住宅公寓等、則房客實付租金之數、即爲徵稅之根據、其他房產則由估計、其數取當時地價百分之幾、與房屋造價百分之幾兩數合成、是工部局所擬之估租收捐、即產生房捐、依照房租計算制之、英國亦所未有、且視此書所述、即無實在租金、已產自用之房屋而必須估計者、亦須由特區地方法院、定其原則等語、當經一致議決、交執行委員會議議決、函工部局暨華董事辦理等、因各在案、相應函達、希煩查照辦理爲荷、

英副按察使回國

多病或不再回任

本埠英按察使署副按察使金氏、定於今晨(二十一日)挈眷乘拉普太納號回國、金氏因邇來體弱多病、且距退職之期不遠、故此次赴英後、或不再回任、按金氏係於一九〇六年來滬、初任警務庭推任、一九二七年升任副按察使云、

報關業之工潮

今日再行調解

報關業東西洋貨及本廠棉布兩部工人八百餘名、爲力爭原有車力金、發生罷工風潮以來、已有多日、迄未解決、昨日上午、社會局召集勞資雙方代表問話、棉布業代表仍然堅不讓步、茲將昨日各情、分誌如左、▲昨日問話經過　昨日上午十時、報關工人代表蘇厚信、任鑫祥、孫棟生、汪文忠、周聚興、賀玉芹六人、同往社會局、聽候問話、棉布同業公會代表陳松源、亦遵時前往、社會局由郭永熙出席、雙方問話畢、即謂㈠報關工人向例應得之車力每件計銀三錢四分、由棉布各業照舊付給、㈡報關工人裝運之區域、爲南自洋涇浜起、北至外白渡橋三菱公司爲止、如在規定區域以外、須另給相當車力、㈢限報關工人即日復工、以上辦法、勞方代表、認爲滿意、而棉布同業公會代表陳松源、未允接受、遂無結果而散、聞經社會局決定今日上午九時再行正式調解、▲各貨堆積情形　本埠東西洋貨號、堆存各棧房之棉布計有一千餘件、此項貨品、大部爲裝運長江一帶之重慶、宜昌、漢口、及北洋一帶之天津、牛莊、奉天等處、而夏令貨品、與時間有重大之關係、若延長罷工、則以上各地、盼貨甚殷、堆存本埠之貨、且有過時之虞、是以各商號極盼工潮之早日解決、得以迅速復運、昨據工會調查所得、客商方面、如甯商公益會、三山會館、順直會館、山東會館等各團體、已先後去函棉布同業公會及報關公會、允爲維持工人原有之車力云、

滬漢航空增價

定五月一日起實行

中國航空公司邇以滬漢線航空郵件、日漸增多、而搭客則以此不得不減載五人、爲限制起見、因將滬漢段價增高、漢宜段則照常、幷定自五月一日起實行、計單程者滬京四十八元、京蕪二十四元、蕪皖四十元、皖潯四十元、潯漢四十八元、來回者滬京八十四元、京蕪四十二元、蕪皖七十二元、皖潯七十二元、潯漢八十四元、又京平線航空、現暫載郵件、兩月後、再行載客、其價目、亦擬定、計單程者、京徐六十元、徐濟五十六元、濟津五十六元、津平二十八元、來回者、京徐一〇五元、徐濟九十八元、濟津九十八元、津平四十九元、又航空會議、已於昨日舉行、該公司亦派總理何輯伍氏前往出席、何氏已於前晚攜帶提案晉京矣、

東北墾區亟待開發

王中實昨晚入京條陳計畫
並希望華僑回國投資

東北屯墾公署農政處處長王中實、日前來滬歡送東北屯墾督辦鄒作華氏出洋考察後、本即遄返任所、嗣因鄒氏之啓發東北大計畫、因時間匆促、尚未與國府諸要人接洽完妥、囑將計畫書賫京、代表本人繼續與當局商榷、俾得政府之協助、以期及早實現、王氏業於昨日夜車晉京、大約有一星期之勾留、王氏又以爪哇華僑考察團行將來滬、昨日上午特往楓林橋外交辦事處、拜會處長唐榴氏、到時請爲介紹、以便與該團接洽投資東北、啓發該省富源、而固東北邊圉、據王氏語日日社記者云、東北可以屯墾之地、廣袤計九萬英方里、每里最低以十人計、可移民九十萬人、現在墾民僅十萬人、荒地過剩極多、該處土地肥沃、蓄植尤宜、且富於金銀煤鐵錫鋅等礦、足資開採、交通亦極利便、政府保護素爲週至、現鄒氏所轄、計有兵三團之衆、華僑投資、甚爲相宜、鄒氏計畫書中最重要者、建設方面、厥爲增築鐵道、擴充汽車路、及廣設郵電諸端、實業方面、則爲採礦造林畜植等事、約需資金[illegible]餘萬元、擬請政府予以協助、並此次出洋、一則[illegible]考察、藉資借鏡、二則接洽[illegible]鄒氏甚希望華僑投資、使利[illegible]資、亦有關係、[illegible]

羅泮輝談 發展兩路之計劃

借用英庚款十二萬鎊
添購機車及擴充鐵廠
改用國煤已定十萬噸

京滬滬杭甬兩路管理局長羅泮輝接任以來、積極整頓路務、記者昨晤羅氏於路局、詢以發展兩路之具體計劃、當承見告、茲錄如次、▲息借庚款　羅氏謂本人添任現職、對於兩路事宜、自當力謀發展、然一切事宜、首重經濟、現已呈請鐵道部、息借庚子賠款十二萬金鎊、確定五年中分期交還、年息五厘、因庚子賠款中之一部款項、原係撥歸鐵道部、用以完成粵漢鐵路之建築也、此項借款、現時已得鐵道部批准、不久當可提款、▲分配用途　在此十二萬金鎊之用途分配、爲八萬添購新機車十輛、補充於兩路需用、其餘四萬、則添購鋼軌及各項機器、用以修築兩路之軌道、並擴充吳淞之鐵路工廠、目前尚另立預算表、準備呈請鐵道部、增加借款、添購二等客車六輛、三等客車十輛、▲採用國煤　其次如兩路用煤、每月共需一萬二千噸、前因國煤出產處之交通不便、故每月購用國產中興煤四五千噸外、其餘均購日貨撫順煤、而中興煤每噸價目十二元、連同運費、約在十四元左右、撫順煤則每噸須二十元左右、是以決定完全購用中興煤、以免利權外溢、近與中興煤礦公司、已簽訂購十萬噸之契約、在兩路本有機車二輛、貨車五十餘輛、撥借津浦路、專供運煤、近仍不足、故將再撥機車二輛、往津浦路專事運煤云、

總理紀念週

上海特別市黨部執行委員會、於昨日(二十日)上午九時舉行第五十一次總理紀念週、出席全體工作人員及各區黨部新執監委員、由常委吳伯匡主席、領導行禮如儀畢、即報告上週各部處會工作概況、繼由組織部指定張小迪同志演講總理遺教、題爲「黨員與地方自治的關係」發揮頗爲詳盡、旋由訓練部長童行白、演說、對黨員與地方自治問題、加以補充、禮成後、即繼續舉行各區黨部新執監委員宣誓、就職典禮、(詳見另條)

本市各區黨部新委昨日宣誓

宣誓者七十五人

中國國民黨上海特別市各區黨部新執監委員、早經選出、昨日(二十日)上午十時、由市執委員召集該員等在市黨部大禮堂舉行宣誓就職典禮、市執委會特推陶委員百川到場指導、並推王委員延松監誓、禮成後、全體敘餐而散、各情略記如次、▲宣誓秩序　㈠開會、㈡唱黨歌、㈢向黨國旗及總理遺像行最敬禮、㈣主席恭讀總理遺囑、㈤靜默、㈥市黨部代表及監誓員就位、㈦主席(陳克成)報告、㈧各區執監委員就位宣誓、㈨市黨部代表(陶百川)致詞、㈩演說(江季子)⑪各區代表致答辭(吳修)⑫攝影、⑬禮成、▲宣誓委員　(一區)胡懷天、陳唯一、葉冠千、黃道踩、陳克成、包鶴年、傅德培、郭貞梁、林美衍、(二區)王德言、杜剛、陸慧明、黃香谷、裘允明、何元明、吳修、(三區)胡星耀、陳伯休、凌憲文、方森、張一塵、張天百、(四區)劉森、羅昌民、沈鼎、陸士寅、趙少夢、容駿灝、梁國章、章志亭、(五區)沈半梅、沈忠、季春培、許寶銘、崔志明、蘇樹德、張升、(六區)楊有壬、江季子、馮志成、朱屏安、武城、陳鵬、文忍庵、張笑天、馮一先、(七區)沈祖儒、孫樂陶、王應銘、袁哲、管懷琮、杜耿孫、吳養耕、顧善章、(八區)程松齡、徐偉、金耀文、沈日升、王國屏、王思誠、何景元、(九區)江鵬、梅鴻荃、陸匡、宗孝杰、唐天恩、陳笑梅、沈伯祥、(十區)張之琦、顧同春、黃軍悟、陳喪、侯雋人、張增安、王勇公、共計宣誓委員七十五人、聞其餘未宣誓者將再行補宣云、

美艦隊司令易人

繼任者爲威廉氏

美國長江艦隊司令克拉文、將於明晨八時半、在魯松號旗艦上正式交卸職務、繼任司令爲威廉氏、定今日乘林肯總統號到滬、將隨帶參謀人員、登該艦與克拉文會見、宣讀任命令後、克拉文即離該艦、乘傑弗遜總統號返美、

阻止外人設廠

國貨維持會昨討論

自外人來華設廠之消息傳播後、國內及本埠各工商業團體、紛紛起而反對、本市中華國貨維持會前曾致電國府、請求阻止、昨日(二十日)復召集工商代表大會、討論積極反對辦法、到有火柴業、化粧品業、棉布業、烟草業、橡皮業、綢緞業、藥業等廠商代表一百五十餘人、四時半開會、主席汪星一、報告開會宗旨、繼請各代表發表意見、繼劉鴻生王介安、王漢强葉晋唐等先後發言、結果議決各案如下、㈠發表宣言、㈡繼續致電國府、㈢擴大宣傳、㈣國貨出品須註明「華商」字樣、至六時許始告散會、

蠶娥工人昨復工

本市同益蠶娥廠等三十七家工人、因資方違反條件、相率罷工、前晚勞資雙方協商解決辦法三項、昨日本可復工、奈各工人仍不進廠復工、市社會局聞悉後當派朱圭林前往開導、各工人始於下午進廠工作、又前日罷工工人滋事時、有潭子灣榮濟廠貨車二部、廟頭廣德泰貨車一部、談家橋盈豐廠貨車一部、爲工人打毀云、

新豐輪運土案

罰鍰一千七百兩

招商局新豐輪、上次由津出口時、津關查悉其船內帶有大批私土、當以該輪已開、急派小輪追到塘沽、在貨艙內搜出私土三萬兩、幷將船扣留、結果由津關判罰銀一千七百兩、私土充公、新船已返滬、由船務科查明私帶之人、請總辦懲處、

醫師公會春季大會

議決要案七項

上海市醫師公會前晚(十九)六時、在西藏路一品香召集春季大會、計到會員牛惠生宋國賓徐乃禮汪企張龐京周姜振勛程瀚章等百餘人、由宋國賓主席、市黨部派陸蔭初同志出席指導、行禮如儀、首由主席報告半年來會務狀況、幷請本屆加入新會員牛惠霖等七十八人、次由經濟委員周君常報告經濟帳略、編輯委員蔣紹宋報告「新醫與社會」繼續附刊時事新報經過、次討論各案、㈠國民會議選舉問題、議決、通告全體會員踴躍出席投票、㈡由醫師考試與衛生署登記問題、由姜振勛汪企張夏慎初王彰孚朱企洛劉之綱等會員發表意見、議決、交執委會、㈢會員謝筠壽提議代表案、議決、交執行委員收集全體會員意見、㈣會員謝筠壽提議、朱企洛附議、確定醫藥方針案、議決請原提議人補述理由及辦法交會再辦、㈤會員宋國賓提議醫師信條案、議決通過、㈥宋國賓提議本會應組織專門委員會整理後、於秋季大會修改會章時提出討論、㈦會員吳紀舜提議本會應呈請政府將醫師執照上加以「執行醫權」四字、議決原則通過、交執委會辦理、

簡報

▲實業部爲提倡實業促進發展起見、特委派部員唐啓賢蕭方直前赴上海實地調查、俾便編成統計、以作改進之標準、昨已訓令滬商會派人協助辦理、

▲鄭秉文君原定日內出洋、出席國際商會大會、茲因事繁已決定停止、

▲閩人林元棟林春和由滬赴日、在大阪爲日水警扣留、押入警署一夜、即令乘原輪於昨日還滬、又有料理業華商劉阿寶葉恒新季正通胡嗚等十餘人、亦不許上陸、被逐回滬、

▲上海市水菓地貨行業同業公會現募集一千六百元、送往陝西急賑會隴解災區賑濟、

▲本市製帽工人抗不復工、前日發生毆傷工人情事、當局昨特布告倘三日內尚未復工、一律作自願解僱論、

▲航空郵件、向由郵局規定黏用航空郵票、茲爲便利起見、特呈准交部、准將普通郵票黏貼飛航郵件、與航空郵票一律、

▲本市市長張岳軍、定本月二十五日下午三時、假江灣葉園宴請本埠各機關領袖、

▲國際貿易協會、定今日假座香港路四號銀行俱樂部舉行理事會議、

唐拾義

見效特色

最後之機會　幸弗失之交臂

上海信託公司公地分段出售

登報公佈僅六日而已售去過半(圖中有×爲記者已經售去)餘地無多欲購從速

本公司公地毗連

虹口公園

地位幽靜　空氣鮮潔　交通便利　鄰居高尚

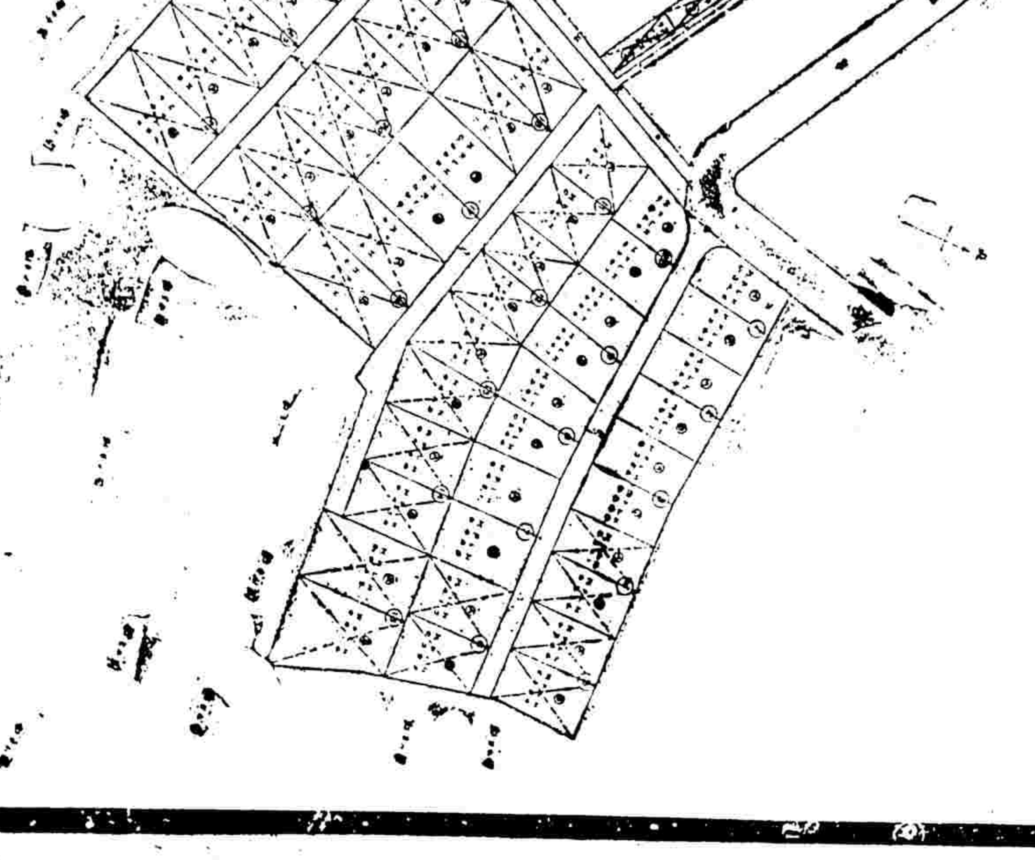

營業時間　上午八時半至下午九時　星期日上午九時至十二時

北四川路八〇一號

電話四三五五一至二

董監名簿內容
法庭辯論之焦點
各界人士所屬目

自黃楚九逝世後、日夜銀行隨之倒閉、經債權人起訴後、由法公廨派會計師清算共發公司全部財產、茲經吳潘二清算員清理以來、深覺共發公司全部產業、殊不足抵償三百餘萬之債款、該公司係未註冊之公司、董事股東依法應負無限之責任、不足當儘數清償、故該公司董事股東名簿、爲本案中重要鐵證、該項簿籍由社會局發交吳經熊等四律師呈交法公廨、由公廨委由吳潘二清算員保管、本報記者以此項簿據、爲全體債權人所急欲知者、特將原本攝影製版於后、

㈠共發公司董事夫馬費回單簿面、

㈡共發公司董事夫馬費回單之內容

此爲共發公司董事夫馬費賬簿內所載各董事之夫馬費回單、此夫馬費、係民國二十年一月五日所付與最近之各董事・茲將其原文抄錄於下「一月五日、趙芹波先生十九年十二月夫馬費洋一百元・周頌卿先生又洋一百元、曹雪廬先生又洋四十元、袁履登先生又洋四十元、葉山濤先生又洋四十元、戴昌藻先生又洋四十元、陳星五先生又洋四十元、高慶堂先生四十元」、

△社會局重要之集議

社會局昨函各債權人代理律師云、逕啓者、案查本市日夜銀行及大世界游覽儲蓄部停業清算以後、各債權人紛向法租界會審公廨及特區地方法院提起訴訟、意見既未一致、進行自受影響、遷延日久、殊不足以保障債權人之法益、茲經敝局召集各方面債權人代表律師及辦理清算之潘吳兩會計師集議辦法二項、㈠承辦清算之會計師、於處分共發公司所屬一切財產時、如中西藥房召盤等、應先擬具辦法、於三日前召集全體債權人代表律師、會議討論、俟徵得到會代表律師多數同意後、再行報告公廨裁決、㈡由吳經熊等四律師向當事人解釋本案原委、即日請求特區地方法院撤銷中西藥房假扣押、幷由會計師派人經管共發公司各營業機關之帳目、以資保障、相應錄案函請貴律師查照爲荷、

㈢日夜銀行董事監察夫馬費簿面（甲子乙丑丙寅丁卯、戊辰、己巳、附國歷十九年、）

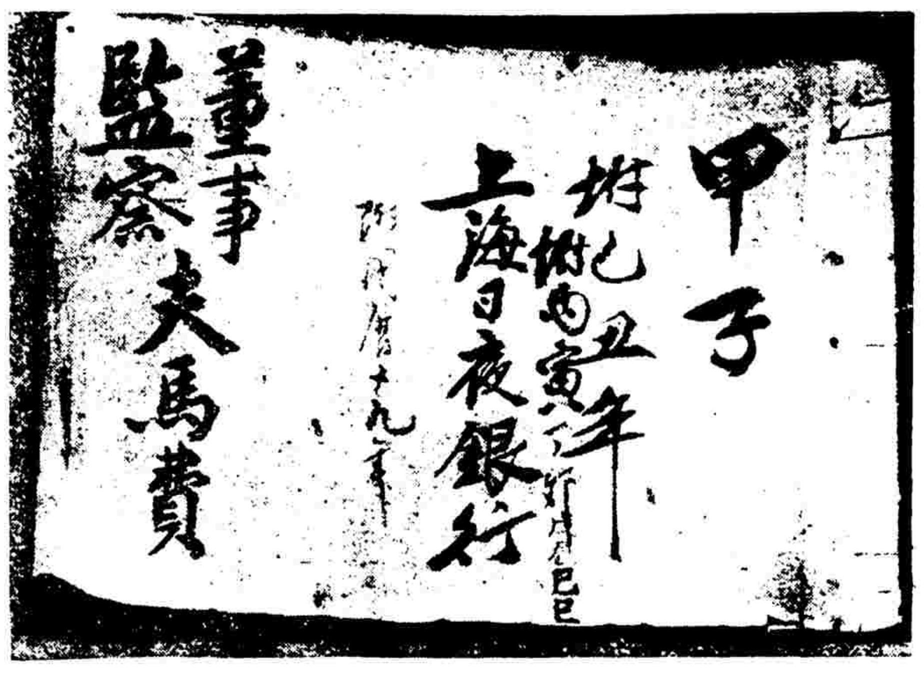

㈣日夜銀行董監簿上所載之夫馬費（戊辰年元月起）、

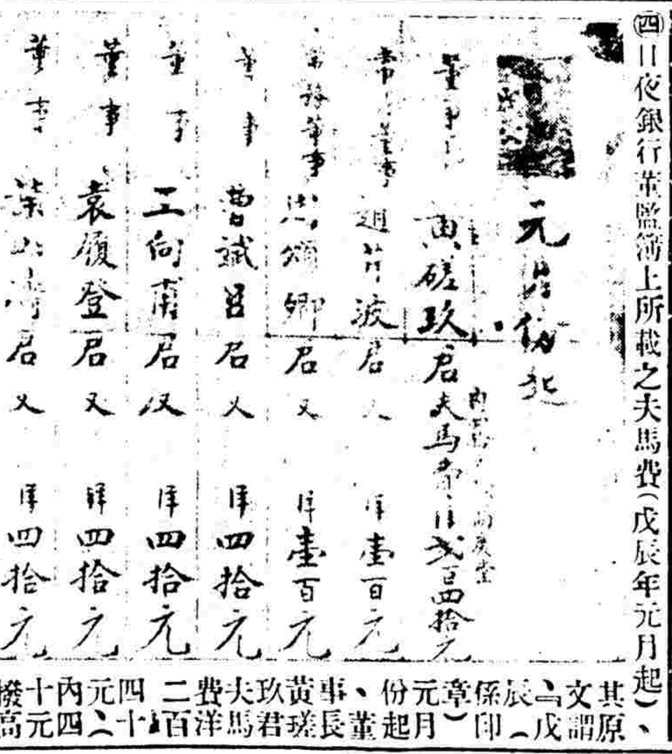

其原文謂「戊辰（印章）係元月份起、董事長黃玖璠君夫馬費洋二百四十元（內撥[illegible]高慶堂）常務董事趙芹波君又洋一百元、常務董事周頌卿君又洋一百元、董事曹斌臣君又洋四十元、董事王向甫君又洋四十元、董事袁履登又洋四十元、董事葉山濤君又洋四十元、董事戴劭哉又洋四十元、其次頁未製版、原文爲監察張笑雲又洋四十元、監察陳星五又洋四十元、辦事陳芝泉又洋五十元」、

△陳列動產門券四種

黃楚九遺產、其動產部份現正陳列於大世界及日夜銀行中、爲限制觀衆起見、發售門券、券分四種、㈠長期券、定價六角、㈡普通券、定價二角、㈢特別券、係分贈各債權人前往參觀者、㈣優待券、係分贈各機關及各報者、開幕日期、爲時不遠、惟確期則尚未定耳、

△中西藥房即可啓封

中西藥房事件、經社會局調解後、債權債務兩方、均極滿意、業由吳陳江秦等四律師、向臨時法院請求撤銷假扣押、原定昨日下午即可啓封、該藥房職工委員會得訊後、當即布告全體職工、於昨日下午齊集臨時辦公處、預備啓封後照常辦事之一切手續、但截至昨日下午六時止、尚未實行啓封、大約因法院啓封公文尚未發出之故、據該藥房職工云、頃周經理已來電話、略謂本藥房至遲明晨（即今晨）決定開門照常營業、請各職員幸勿散去云、

△黃楚九靈柩出殯期

黃楚九家屬、遷出黃寓知足廬後、黃之靈柩、仍存其中、該屋不久即將標賣、故黃之家屬、經親友之集議、決定於本月二十四日出喪、其喪禮擬不甚舖張、以免債權人議評、惟黃之二子、以黃楚九生前創辦若許事業、喪禮不宜過於節儉云、

大達慘案
公司拒絕撫卹
家屬仍在力爭

大達輪船公司大吉輪、在江北龍駒沙被焚、死四百餘人、屢誌報端、日昨據江北張黃港一乘客所言、此被難之人數、調查喝實者、張黃港公安局登記之撈獲屍體計三九八人、新牛港十一人、新港五人、由專各輪及漁船等救活回滬二百十數人、以天寒故、救活[illegible]死者計七人、總共死者四百十一人、各港撈獲之屍體、均由大達公司購衣棺收殮、棺柩暫停於張黃港之北朗月鄉義塚、先後家屬領回返籍之屍棺二百餘具、尚有百餘具仍暫埋該鄉義塚、一一編號、以便各地家屬隨時起葬領回、關於被難之船員及家屬善後一事、據大達公司董事王陸喬君語記者、船員若領港買辦茶房小工厨役、奉由該公司董事會議決之辦法、按服務之年限與勞績、發給撫卹、使船員之家屬得以維持生活、至旅客被難要求撫卹一節、根據航業公會之舊案、不負被難旅客各家屬卹金之責云云、記者又晤航業公會主任陳伯剛、陳答、大達公司大吉輪辦理船員善後事、曾函敝會徵詢、據海商法第六十七條答復該公司、在輪任事有薪給者、不論其任事之高低、一概爲事船員撫卹之範圍、敝會根據海商法第六十七條答復該公司之船員、無薪給者則不在此例（大達公司有隨小工無薪給、而賴該輪棲身其間謀生者）、致所謂被難家屬之善後、外傳須由航業公會裁判、實屬誤會、因會中以海商法爲根據、該法第二節第一〇一條至一一〇條、旅客運送、如遇傷害、航輪當局不負任何職責云云、但被難家屬方面則仍延伍黃兩律師據理力爭云、

誘姦女子　糾紛孔多
女向民庭追損失　又控訴妨害名譽

寗波路廣東襪廠小主鍾笑奇、因和誘蘇州女子沈媚美而姦淫之、繼復將其遺棄、沈女乃延沈律師訴由特區法院、業經判決處徒刑一年、附帶民訴部份損失洋三千八百九十五元、着另向民庭起訴、而鍾奉判不服提起上訴、但沈女以鍾於庭訊時曾供其前在妓女情鳳愛月處充任侍茶等語、實屬損害彼之名譽、爰復延沈律師控鍾、略謂爲被告因被控自辯而虛僞供述、故意妨害他人名譽、再求傳案訊究、並飭將判詞登載各報事、竊查鈞院十九年地字四三九號判決被告鍾笑奇意圖姦淫而和誘未滿二十歲之女子脫離享有親權人之監督一案、業奉將該被告判處有期徒刑一年在案、茲因該被告於本年二月九日兩次審理之時、膽敢當庭誣稱第二自訴人曾在會樂里情鳳及民和里愛月等書寓做過生意、誣良爲賤、以爲卸罪之地步、業奉傳到該愛月等證人到庭、證明不特第二自訴人並未前去做過生意、抑且並不認識等情各在案、伏思第二自訴人年方十八、爲一良家未出嫁之女子、既被該被告引誘遺棄于前、復被虛僞供述、損毀名譽於後、跡其情度法、豈容姑息、除將被告之和誘犯罪部份已被判處徒刑外、關於被告因被控而當庭發生之損毀他人名譽犯罪部份、理合狀求鈞院俯准吊閱卷宗、依刑法第三百三十八條論罪、並依同法第三百三十三條、合將判詞全部或一部登載各報、負擔費用云云、訴訟已於本月十五日投遞、不日即可開審、沈一面又具狀特院民庭、請求鍾償還生產及醫藥等費洋三千八等九十五元云、

妬姦謀命
結識浪漫女子
醉之以酒擊斃

滬西斜土路喬振餘之子喬世望、被人謀斃、移尸路邊一案、已紀前報、茲查本案原因、緣有女子沈阿寶、習於浪漫、先同喬世望姘識、兩下已訂嫁娶之約、不圖世望之母不同意、即另外與世望訂婚別女、沈阿寶希望頓絕、遂與陳三男姘識、但喬世望則大不愜意、醋海風波、幾番衝突、所以陳三男起意謀害、即由阿寶等誘往醉以酒、而由王生才陸銀匠等擊斃之、現陸及阿寶已由二區解法院收押、同時法院已派警緝拏陳王二犯、以憑交辦、

專事研究言語學之
德國兩青年
漫遊九年現抵上海　足跡所至未遇困難
將以比較方法　改造阿利亞語

德國青年克德希爾門、與亨利希爾門兩人、因研究言語學、於距今五年前之四月十八日、由德國萊因河流域之杜斯保漢朋出發、至近東、中央亞西亞、及遠東各地、考察其人情風俗言語習慣等處、現抵上海、擬在此間勾留一月、再赴澳洲及南極一帶、亦以五年爲期、按兩人係同胞弟兄、克德年二十二、亨利年二十八、五年前、克德年僅十七、亨利亦祇二十三歲耳、二人每抵一國、即完全摹仿其地人民之風俗行爲、並從而學習其言語、克氏現已通德、英、法、拉丁、希臘、波斯、土耳其七國語、亨利則因病不能久居波斯、故所學不及其弟、二人研究各種語言之起源、將以比較方法、改造印度阿利亞語、（阿利亞爲白種人三大別之一、印度、波斯、意大利、條頓、斯拉夫人等屬之）、兩人自云一路之上、並未遇何困難、各地德人、均能與以相助、而兩人亦抱科學家態度、對於物質方面之需要、並不注意、一俟研究畢後、即將回國、從事於言語學之著述云、

四區探長昨日續審
日人的簽字　如何能證明

水上公安隊第四區偵探隊長章兆翔、將船戶陸阿根毆傷身死、由地方法院將章拘辦各情、迭紀前報、茲悉此案由楊琦檢察官偵查明確、業將章提起公訴、並以章爲公務人員、害死人民、應加一等從重處分等因、昨日此案由吳推事開庭審理、章供陸阿根死的三月念八日、我於上午即偕日本友人到上海來、乘汽車到大世界、下車到新北門吃飯、汽車帳單是日本人簽的字、官云你自己不簽字、如何能證明、至此、據證人陸根祥稱是船上燒飯、三月廿八日因船上要同去看磅、不料被他一記棉花缺少、陸阿根向章兆翔耳光、幾拳、當晚九時死了、張阿東供、是船夥、供詞相同、陸楊氏供、死者是我孫兒、當其吃的、三月念八日歸家向我云、祖母救救我、被姓章的隊長打傷了、未幾、倚在我身畔死了、要求伸雪、陸劉氏供、死者是丈夫、我夫死是被章隊長打死、當時口中吐血身死等語、官以本案有傳證之必要、遂命改期再審、章仍還押

介紹閨女
詐欺取財
媒人等徒刑　女亦處徒刑

住居閘北恒通路三百三十九號門牌之浙江鎮海人顧博堂、前延律師具狀向特區法院控告婦人王徐氏（即阿仁娘）及其婿喬小毛並張文卿陳永生等詐欺取財等情一案、其訴狀中略稱、去年十月、遷四被告爲媒、介紹閨女費品芳爲室、言明財禮洋二百元、付與王徐氏、嗣品芳忽引其前夫之子來合、民恐其係有夫之婦、即向原媒詢問、詎品芳忽於本年二月捲取細軟逃亡、迄今不知去向、嗣探悉被告等慣作蟻媒、因而起訴云云、業經法院准詞、于本月七號將四被告傳案、訊明判決王徐氏喬小毛各處徒刑二月、張陳各處徒刑十月、惟費品芳因無從查傳、飭令拘提在案、前日費婦被特區法院拘獲、通知捕房提起公訴、昨晨將費解送特院刑二庭、據捕房律師張天蔭陳明前情、經葛之覃推事訊據被告供稱、年念七歲、松江人、因前夫已死、乃再嫁與顧爲妻、當時我祇收得洋一百六十元、二月間因母親患病頗劇、故歸寗探望、並非捲逃云云、葛推事核供、當庭判決費品芳共同詐欺取財一罪、處有期徒刑二月、裁判確定前羈押日數、以兩日抵徒刑一日、

巨竊候判
混入輪船貨艙　三案得贓逾萬

海關水巡捕房、因迭據各洋行輪船公司報告、出口之輪船、其艙中貴重貨物、發生數次價值巨萬之巨竊、捕房因命包探調查、始知此項竊匪名皿爲悶艙、其方法先匿[illegible]黨用匪舟而僞竊、故輪船上常以艙門緊閉、非重要之職員不能開啓、幾興疑獄、實則均爲此項匪徒所爲、並查得此項匪徒組織、有竊盜之機關、有主幹之頭目、有會長、有副會長幹事會員等之設、規模宏大、當時緝拿之結果、拘獲陳小五子吳乃連寶小車子、在捕房已供認第一次竊長江輪船直貢呢三箱、華達呢二箱、第二次竊倫華司號輪上人造絲十一箱、第三次竊西爾物派姆號輪上羽綢七箱、當解地方法院請辦、同時水巡捕房並又將查得之同黨嚴士榮張小連陳二扁李金玉王鴻喜等、請地方法院偵查明確、除牽涉之嚴張陳李王等五人無關免議外、其陳小五子吳乃連寶小車子三犯、則由檢察官提起公訴、並請重辦、昨日由沈庭長開庭審問、被告等均翻供、謂並未竊盜、聲稱遭包探刑逼、但庭長以該犯等在檢察處既已供認、何得反悔、被告陳小五子始行承認、官云即此三案、已逾萬金、是否包探所報告數十人否、被告等則又稱沒有、問官遂請吳檢察官到庭論告意見畢、即宣告弁論終結、還押候判、

波蘭俱樂部出賣糾葛
違犯章程被禁　故已重行組織

俄國人明克經夫延律師遜百克代理在法公堂控稱、原告於上年四月間、與被告康克萊合組開設一波蘭俱樂部、雙方訂有合同、共計資本七千元、原告應負五千元、被告應繳二千元、其時因被告無力繳款、經原告代爲墊付、嗣後原告因事離滬、所有俱樂部之總理事務、託由康克萊擔任、現今原告返滬、始悉被告已於上年九月間將該總會出賣與某姓、得資化用、而將原告之血本置之不問、被告實犯侵佔罪、求請訊究、被告亦延普萊梅律師代辯稱、查此案雙方係賬目糾葛、完全是一民事性質、原告不應以刑事控告、因觸犯捕房章程、故被捕房干涉停止、是以宣告清理、由第三者設法重行組織、一面經被告將所有生財抵押與某銀行內、並未私行出賣等語、原告律師又稱、查總會有一定取締之章程、倘照章辦理、捕房方面決不干涉、今因被告犯違章程範圍之外、致遭捕房禁止、此種責任、應歸被告負擔云云、朱承審官諭展期再訊、

五旬男子　强姦幼女
候檢驗再核

湖州婦人胡錢氏、洗衣度日、與其姘夫胡三益（向業裁縫）同居於卡德路金益里七百三十四號門牌亭子間內、有一女名阿寶、年九齡、本月十七號夜十時許、三益就商未同、而錢氏亦出外送衣服、家中祇留阿寶一人守門、詎有三益之同事皖人張友才、現年五十歲、於此時攜帶污衣兩襲、赴氏家托洗、詢悉父母均外出未歸、張將阿寶撳倒床上、實行強姦、胡女年幼無知、且乏抵抗能力、致遭蹂躪、事甫畢、適胡錢氏回家、見房門緊閉、推之不啓、乃大聲呼阿寶開門、張友才聞聲大駭、倉惶穿衣啓門、致帶尚未束就、錢氏覩狀詢問究竟、張則詭稱與阿寶戲謔、氏以張年已半百、亦不疑有他、未幾張歸去、阿寶亦未向其母道及其事、迨至翌日午時、錢氏命阿寶至外泡水、而阿寶頻稱兩腿酸痛、錢氏乃爲之洗浴、見阿寶褲上血跡斑斑、嚴加詰問、始盡行吐露、錢氏聞語、忿恨萬狀、當奔赴張處理論、張不服、遂將張扭至二三四五號巡捕閘警亭、由二三四五號巡捕將兩造一併帶入靜安寺捕房、經捕頭詢悉前情、而張則尚稱彼因暗疾不能房事、捕頭諭將張與胡母送往醫院檢驗、經醫生驗得張言不實、女被姦屬實、且張患有毒症、致女亦已傳染、捕頭飭將張收押、昨晨解送特區地方法院刑二庭、據捕房律師張天蔭陳述案情、謂現控被告犯強姦罪云云、又據胡錢氏投訴前情、幷稱前日往被告處交涉、被告願出洋十元、爲我女作醫藥費、我不收、大起爭吵、被被告之同鄉人將我手攜之血褲搶去、藏匿無踪、要求究辦、又據胡阿寶證明被張強姦情形、詰之被告供不承認、經葛之覃推事核供、諭被告收押、候改期再訊、幷着庭丁將被告張友才及胡阿寶送交本院法醫檢驗、以明眞相、

印刷所失愼
焚斃兩工人

公共租界新閘路斯文東里一千一百六十八號光華印刷所、昨晨六時許失愼、有工人兩名、不及逃出、葬身火窟

監院參事密查賄案

國府監察院昨派參事高朔到滬、查辦地方法院庭丁受賄案、經高參事昨日下午三時[illegible]發庭丁季錦洪向當事人索賄之事、交沈炳謙院長法辦、

嫦娥跳舞場轉輾出租糾紛
擅自具狀撤消　內中另有別情

方椒輝延律師代表在法公廨以刑事控稱、治下天主堂街念九號門牌國民飯店原址嫦娥月記跳舞場、向由陸錫侯出租與張尙愉開設營業、因張無意經營、於三月九日起、將該場轉租與原告繼續營業、改牌號爲茂記跳舞場、雙方訂有契約、計盤價三千一百元、其時被告陸錫侯亦表同意、且由陸代爲登報、不料甫租十六天、突有不相識之數人闖入、各出手槍、用強暴手段、逼迫原告用人立時出屋、將所有生財一律封閉、迭向交涉、始終無效、迺由方椒輝張尙愉同至敝律師事務所、委託敝律師撰狀進行起訴、至今傳訊時、原告張尙愉非但不到、反爾獨自具狀請求撤銷、事屬荒謬、且當初張尙愉委託[illegible]罷、現今豈能擅自求撤之理、顯見另有別情、但對於第一原告方椒輝、被被告等串同用強暴脅迫手段、阻止營業、實犯詐欺罪、求請訊究、被告陸錫侯不到、由律師到案代辯稱、查該跳舞場之所有權向來屬於敝當事人、自上年出租與張尙愉後、因營業不振、由張復與陸錫侯解除租約、原告方椒輝既與張所訂之租約、應向張提起控訴、與敝當事人毫無關係、求請明察、朱承審官諭改期再核、

團丁攜械潛逃
派隊追拿　擊斃一名

吳淞口外如屬鎮濤區鄉家橋保衛團團丁陶洪尚等三名、于前晚十一時許、攜帶盒子砲兩枝、脫去身上制服、潛逃出外、至磨頭鎮西首張家橋堍居戶董士豪家、破門入內、向董索借洋二百元、[illegible]報附近石家莊公安派出所及保衛團隊部、由隊長趙潤祥派隊會同警士密往拘拿、將抵該處、見三人迎面而來、形色慌張、趙隊長即喝令止步、施行檢查、詎該三人見勢不佳、即開放盒子砲、警團亦拔槍還擊、當場格斃陶洪尚一名、餘二名因時在黑夜、卒被逃脫、昨晨復派隊四處偵查緝拏云、

寗海旅滬同鄉大會
決議選舉董幹

浙江旅滬寗海同鄉會、昨日召集會員大會、到有旅滬巨子孫渭臣嚴蒼山等二百餘人、當推孫渭臣爲主席、由主席報告畢、決議選舉代表三十人、再由代表選舉出席台州公所董事九人、本會常務幹事二人、結果當場選出嚴蒼山馮宗達孫渭臣孫芷芳等三十人爲代表、再由代表互選孫渭臣嚴蒼山章葆輝鄭倩暢章雪梅九人爲台州公所董事、馮宗達楊元標二人爲本會常務幹事、

市聲

▲雙槍牌時鐘廠在滬設分行　製造雙槍牌各種時鐘之米田廠、現在本埠泗涇路念八號開設分行、祗做批發、華經理聘定黃守績君、已開始交易、定價特廉、購者非常踴躍、下月一號正式開幕、

▲華生廠之國貨電風扇　周家嘴路底華生電器廠出品國貨電風扇、精良耐用、行銷各地、備受歡迎、近日各埠客幫前往定購者、已極衆多、售價較舶來品爲廉、事務所仍設南京路紫霞里內、

▲老正興館遷移　在滬首創六十餘年之老正興館、近來因營業發達、擴充範圍、但原有房屋、業已翻造、故該館已由飯店弄移往山東路望平街、已於日前正式開幕、日來門市甚爲發達、並請蘇浙著名廚師精選名貴食譜、深得烹飪之法、其最著名之時菜、不特味美適口、且有益衛生、該館招待周到、定價低廉、爲海上有數之菜館云、

▲百星開映胡調博士　老靶子路福生路口百星大戲院明日開映唯一滑稽巨片胡調博士、該片較兩個荒唐兵更爲有趣滑稽、該院爲優待觀衆起見、並不加價、

華生牌國貨電風扇
（註冊商標）
本外埠各電料行均有代售

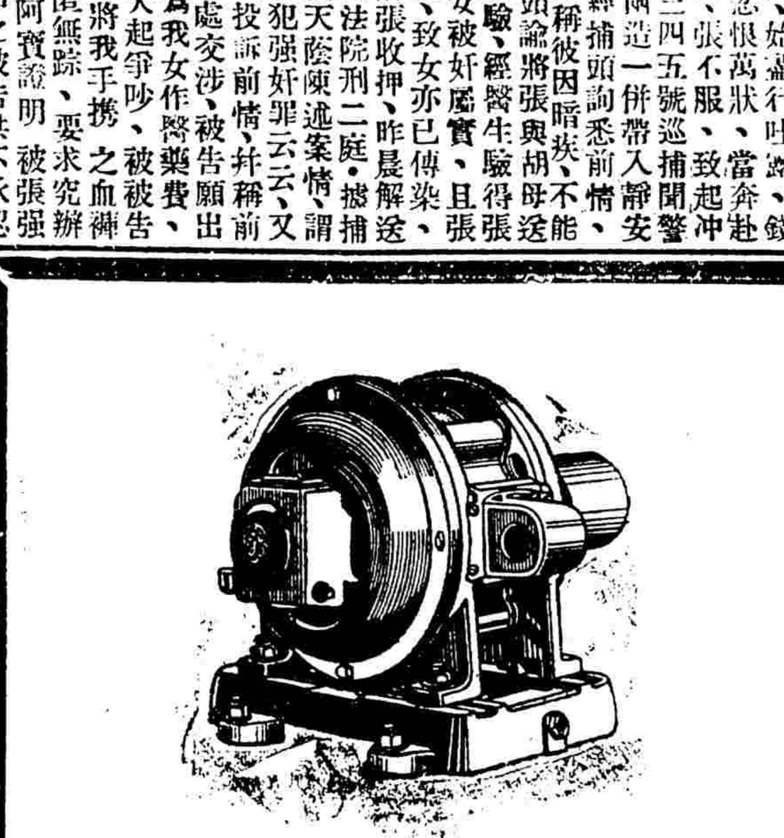

奇異馬達
奇異廠KT式多相感應馬達歷經卅年之研究悉心改良精益求精而始成故適於各界之需凡有奇異商標之各種電器包屬佳品中國實業機關如紗廠絲廠麵粉廠機器工廠自來水廠冰廠等無不用之其成效亦無不心滿意足
愼昌洋行總行上海及各分行

滬杭甬鐵路行車時刻表

滬杭段　○下行車

站					
▲上海北站開	上午七點一〇分（快車）	上午九點一〇分（特別快車）	上午九點四十五分（三等慢車）	下午三點〇〇分（快車）	下午六點〇〇分（特快通車）
▲上海南站開	上午七點十五分（快車）	上午九點十五分（特別快車）	上午九點四十五分（三等慢車）	下午三點一〇分（快車）	
▲松江開	上午八點四十五分（快車）	上午十點三十四分（特別快車）	上午十一點四十五分（三等慢車）	下午四點四十三分（快車）	下午七點〇四分（特快通車）
▲嘉善開	上午九點三十八分（快車）	上午十一點十九分（特別快車）	下午十二點五十七分（三等慢車）	下午五點三十九分（快車）	
▲嘉興開	上午十點〇九分（快車）	上午十一點五十分（特別快車）	下午一點四十一分（三等慢車）	下午六點十二分（快車）	下午八點十九分（特快通車）
▲硤石開	上午十點四十六分（快車）	下午十二點二十四分（特別快車）	下午二點二十六分（三等慢車）	下午六點五十分（快車）	
▲長安開	上午十一點三十四分（快車）	下午十二點五十九分（特別快車）	下午三點十八分（三等慢車）	下午七點二十四分（快車）	下午九點一十五分（特快通車）
▲杭州開	下午十二點五十三分（快車）	下午一點五十九分（特別快車）	下午四點四十四分（三等慢車）	下午八點四十四分（快車）	下午十點二十四分（特快通車）
▲閘口到	下午一點一〇分（快車）	下午二點十五分（特別快車）	下午五點十五分（三等慢車）	下午九點〇〇分（快車）	下午十點四十分（特快通車）

○上行車

站					
▲閘口開	上午七點一〇分（快車）	上午九點三十分（特快通車）	上午十點〇〇分（三等慢車）	下午一點四十分（快車）	下午五點三十五分（特別快車）
▲杭州開	上午七點四十分（快車）	上午九點五十五分（特快通車）	上午十點四十分（三等慢車）	下午二點〇八分（快車）	下午六點〇〇分（特別快車）
▲長安開	上午八點五十一分（快車）	上午十點四十九分（特快通車）	下午十二點十一分（三等慢車）	下午三點二十一分（快車）	下午六點五十六分（特別快車）
▲硤石開	上午九點二十九分（快車）	下午一點〇〇分（三等慢車）	下午三點五十九分（快車）	下午七點二十七分（特別快車）	
▲嘉興開	上午十點十五分（快車）	上午十一點五十八分（特快通車）	下午一點五十九分（三等慢車）	下午四點四十五分（快車）	下午八點一〇分（特別快車）
▲嘉善開	上午十點四十一分（快車）	下午二點二十七分（三等慢車）	下午五點一〇分（快車）	下午八點三十五分（特別快車）	
▲松江開	上午十一點四十九分（快車）	下午一點〇九分（特快通車）	下午三點三十四分（三等慢車）	下午六點〇四分（快車）	下午九點二十四分（特別快車）
▲上海南站開	下午一點十五分（快車）	下午五點二十分（三等慢車）	下午七點二十分（快車）	下午十點三十分（特別快車）	
▲上海北站到	下午一點二十五分（快車）	下午二點一〇分（特快通車）	下午五點三十三分（三等慢車）	下午七點三十分（快車）	下午十點三十八分（特別快車）

注意●表內特快通車係京杭直通特別快車

□四大學國語演說之花絮

文子

一年一度的光華復旦交通暨南四大學國語演說會，已在本月十五日下午三時假大西路光華大學舉行了．記者適逢其盛，爰再當時花絮錄之以饗讀者．

講題的新奇——這一次的演說會中，對於討論國家大事的老題目當然是有的．然而，有幾個題目是很新奇的，像復旦的愛和玩與吃，光華的鐵等，看他們的題目覺得很不容易做，然而，各個演說者都能發表他豐富的材料和特具的見解，結果，鐵得了第一把交椅，而愛和玩與吃坐鎭了第二第三．可見世人凡事都歡迎新奇，討厭陳舊，這次的演說又何嘗不然呢？

各校的象徵——光華所講的題目是㈠鐵㈡現在，復旦講的㈠愛㈡玩和吃，交通講的㈠失業問題與鐵路建設……暨南講的㈠建設民衆戲劇……各校的講道，似乎就象徵了各校的精神和風采．光華是離約翰而獨立的一個學校，富有革命的精神，所以所講的鐵裡面有鐵的意志，鐵的精神；現在裡講的不要追懷過去，幻想將來，只要拿住現在去做，多麼富有革命的意味啊！復旦是一個風流才子派的學校，他們所講的愛和玩與吃，恰是象徵了他們的日常的人生．交通是鐵路工程的學校，所以也表示了純建設的精神，暨南的運動，在民衆方面是受着熱烈的歡迎的，所以他們講戲劇也是要顧到民衆的．

題中的趣語——得第一二三名的講者，處處帶有引人發笑的語調．玩與吃的講者是復旦的陳君，其中有小孩總歡喜吃，吃得大大的肚皮，光光的油嘴「現在的一輩貪官污吏怕也是在小孩時太多吃了的緣故」等等引得滿堂大笑．愛的講者是復旦的郭女士，愛這個字在青年的腦裡是最易興奮的，加以講的又是位女性，「愛」聲嬌嬌，全篇恐怕不下有五六十個愛字，引得聽衆的精神興奮到了極點．得第一的光華趙英達君的鐵，在題材方面似有不會什麼有趣，然而，趙君的俏俐的嘴却處處引人發笑，最妙的是他能當時把前幾個人所講的話來引用進去，聽衆的大笑當然是理想中的事了．

鐵不會軟化——因爲復旦的講題中有一個愛字，光華的講題中有一個鐵字．在事前有些俏皮的人對趙君說：「你這個鐵雖然有剛強不屈的意志，威武不淫的精神，遇到了旁的東西，或者不致起什麼作用，然而，碰着了愛，說不定要軟化呢」！結果，鐵的趙君得了第一，愛的郭女士得了第二．鐵真的沒有軟化呢！

加演滑稽劇——演講完了，各校的代表正在計算分數，因爲費的時候很多，聽衆太不耐煩了，急得什麼似的，真的，好像等發財票開獎時的焦急和祈望一樣．忽然，一位評判陳立廷先生走上台來了，第一位滑稽的先生，每一句說話都引得[illegible]，[illegible]他的態度又是滑稽．他說：「今天諸位演講員講的國語都不好，都不及我的好」，等聽衆的笑聲停了之後，他又接着說：「最好各位回去對校長說請我做國語敎師，那末將來演說的成績一定大有進步」，聽衆們都笑得肚子痛．

太保阿書

哲衡

這次太保阿書一夥人給予一般人最深刻的印象，便是他們自從被捕到殺却的過程中，未曾露過驚惶不安的態度．

我不知道這是新聞記者，因爲同情他們或者故意誇張，纔將他們描繪成「從容就死」的英雄；還是因爲他們自命不凡，纔裝成「視死如歸」的好漢．

我想這兩方面的原因都帶一些．對於將死的人或者已死的人，除非生前有什麼深仇宿怨，同情是免不了的．因同情的緣故，不知不覺間遂替這將死的人或已死的人說些，定以供人紀念傳述的話，也是人情之常．我們不能說這是新聞記者的不是，自來的傳狀家墓誌家，甚至歷史家也都如此．一切聖人英雄豪傑的事蹟，也都靠後人的同情之筆，纔變成可歌可泣的悲壯之事．

在中國，讀了伯夷叔齊荊軻聶政，項羽本紀，以及水滸裡的武松李逵魯智深等人的行歷的人，無有景仰其爲人的；在西洋讀了蘇格拉底傳記與基督行事的人，也沒有不崇拜到五體投地的．但是「盡信書，不如無書」，因爲一切的歷史，都不能洗去感情好惡的成分．一切的傳記，也都與事實不盡相符．

因此，我覺得太保阿書一夥人，這種從容就死的態度，也許是新聞記者，因同情的緣故，不知不覺間替他們誇獎得過甚一些．

但是，我們也不能說這些新聞紙上記載的，盡是虛話，我們相信太保阿書一流人確有「從容就死」的神態．可是，我們不能將此等神態，視爲常人所不難及的品性．

爲什麼道理？依我看來，這種不怕死的原因，有下列幾種：

㈠生不足樂

㈡要誇自壯和暫時感情興奮的心理

任何人的一切努力活動，無非想求幸福．欲求幸福，若無遺產，不能不有相當的敎育和技能．但是，事實告訴我們，真能獲得幸福的能有多少．在男子，吃一行，怨一行；在女子，也大有丈夫人家的好的感觸．其實，生活就是這麼沒味的一個歷程．不過，在常人，一行職業吃厭之後，還可改換他業；但在盜匪，則一旦吃厭本行之後，那便無行可改．

無遠識的愚民，在沒有做盜匪的時候，以爲做了盜匪之後，今早打家劫舍，明日綁票勒索，是一件吃着無憂的事業；待一入了夥，便知道這是一件精神最不安貼的事業．在出發打劫的時候．不知誰個的生命最先犧牲；在雌伏巢穴的時候，不知官軍什麼時候來襲；假使內部稍有分贓不均，利害衝突的時候．又有被殺送命的危險；所以初初以爲這是最便當的事情，到這時纔感覺是最驚心吊胆危險不過的事情．那時候，若要改行，不獨爲部下所不許，也爲社會所不容．所以，太保阿書，臨死時，還說『我早料到有今天的一日』．這分明他們把『死亡』當作解脫痛苦生活的一個結束，當然沒有畏懼了．

第二，凡做盜匪的，都有一種『好漢作事好漢當』的任俠之氣．這是他們的訓練，沒有這種氣魄的人，往往是不能做盜匪的．但到了被捕之後，自分必死，故尤有慷慨就死，略不懦怯的表演．他們這時候的心理，是非常的複雜．他們要表示他們心地的純良，他們的尙俠好義，他們的魄力不凡；他們要獲得世人的同情，婦孺的贊嘆，爲他們的一生可惜．其實他們這些表面上的壯烈，隱藏着窮乏無告的悲哀．他們的不向人乞憐，因爲知道乞憐不獨是無效，並且是受辱；他們不在人前流淚訴苦，因爲知道流淚與訴苦，不獨是徒然，同時反遭人的輕蔑．因這種種心理的雜湊，由是遂成昂步就死，睥睨一世的好漢了！

歷史上一切聖賢豪傑英雄的從容就義，也可作如此觀．

最後，我見各報上的照片，犯人背上插的那牌上都寫着「奉命槍決」等等字樣，但事實上，爲什麼又施行斬刑？

△惜己晚矣

妻（打電話給她的丈夫，固意變了聲音說）：「喂，請你猜猜看我到底是誰呀？」

夫「唔……是不是蜜司沈？」

妻（頓時怒天冲氣）：「什，什麼！蜜，蜜司沈麼！」

夫（驚惶失措地，立刻變了聲音）：「你倒猜猜看，我到底是誰呀？」

故都秘錄（七五）

陳慎言

▲第四回　臥軌輕生傷心遭魍魎　逢塲作戲巨眼識英雄

馬經理仍微微狡笑道：「請你再斟酌吧！若照這麼辦，咱們很吃虧的！」說着，站起來，對靜芬點點頭道：「我明天再來聽信．」回身開門，走了出去．馬經理去後，靜芬想起馬經理說話狡滑，不講情理，坐在屋內，正自生氣，忽聽房門砰的一響，邢旅長已由外面匆匆走進來，見靜芬面含怒容，問道：「你爲什麼生氣呢？」靜芬見問，把眉頭一蹙道：「說起真是氣死，剛才馬經理來了，我向他討還戲份，求我，再補唱一天戲，我不肯，他說，若是不唱，他戲園損失太大了，我的戲份，不能全數歸還我．規規矩矩只要他六天戲份，並沒向他多算，他竟向我要挾，你看可恨不可恨？」邢旅長道：「你何必和他計較呢！你要錢用，我這裡可以撥給你，」靜芬道：「我身邊還藏一百多塊，一時倒不急錢用，這筆款子，要收回來，原想還你代墊醫藥費，不想馬經理如此狡滑，他明是欺負我是孤客，不能和他計較．」邢旅長笑道：「你也忒認真了，我墊了一二百塊錢，算什麼，也值得掛齒？今天我有一件很緊要的事，要和你商量．」說着，由黃呢袴袋內，取出一張電報，遞給靜芬道：「這是今早河南司令部拍來的急電，催我馬上回去」．靜芬見說邢旅長要走，心裡不由一跳，覺着非常難過，拿着電報，略略一看，眼淚盈盈道：「那末！你今天就要去了！」邢旅長皺着眉頭道：「我這次北上任務，師部原只限五天，便須回去，不想路過此地，爲了你，一天捱一天，只是離不開，已經躭擱了十多天了，現在來電催得如此急迫，我不能不走．不過我心裡有一句話，早要對你說，只是不敢出口，現在我要去了，不能不大着膽，對你一說，請你要原諒我，不要見怪．」邢旅長說到此處，聲音已不自然，臉際[illegible]狀，似這一句話說出去，關係極大，要擔丁不小責任．

紅花瓶（二三）

蛹公作

第十五章　□有秦瓊的馬當老板□　和盤托出

楊太太冷笑一聲說，『你別笑我們太太們的提倡國貨沒誠意！這個年月，你騙我，我哄你的事情多着呢！那一處看不見掛着羊頭賣狗肉的玩藝兒？這幾年來，我是全看透啦！可笑我以前，真是個大傻子！拿起報來，總喜歡先看頭一張！現在可不同了，我喜歡看報上的社會新聞．因爲在這些新聞裡面，雖然也有許多是靠不住的話．但是靠得住的倒還比較的多一點兒．搶就真說搶，殺就真說殺，綁票真說綁票，烟賭真說烟賭．我覺得人的真面目只有這些社會新聞裡纔看得到．不信，你明天去找南京的報紙看，一定有人把我當是真要提倡國貨的人．這不是冤枉嗎？憑良心說，我是喜歡穿洋貨的．我們吉姆，更不用說，他是留學生！中國貨他就根本的不喜歡！但是他也會穿了愛國布袍子，好像天主教裡的神父穿中國衣裳一樣，累累贅贅的跑到國貨運動宣傳大會去講演甚麼『救國須從提倡國貨做起』的大問題．第二天居然還有許多報紙把他老的演說辭，規規矩矩劃開一長方塊，登載出來．以前我總笑他口是心非的假愛國，假熱心．他笑我沒智識．他說，提倡國貨用的傳單同標語就是外國紙印的．所以今年我也學會了提倡國貨的玩藝兒了．你還笑我嗎？在中國做人，甚麼都別認真！認真的就是傻子！』

碧波向小梅笑問，『你聽見了沒有？這就是太太給你的好教訓！』

小梅微笑說，『可惜我一輩子也敎不明白．我就只配做傻子！』

『幸虧傻子多，還好一點！』楊太太拍着小梅的肩膀，繼續說，『聰敏人太多就不能够太平了！小梅！過幾天你去當了花瓶，你要傻也傻不起來了！嘖！不錯！司長說過．他上那兒去了嗎？』

小梅又冷笑道，『到北辰飯店去啦．剛纔軍用電話就是那個姓蕭的請他上北辰飯店去打牌的！說是由漢口新到了幾個頂刮刮的，姓蕭的邀司長去給她們捧場！有兩桌酒，四桌牌，熱鬧着呢！』

碧波問楊太太道，『這我又要請敎了．我們旅館裡，每一個房裡都貼着一張禁止納妓聚賭的佈告．難道這個北辰旅館是在租界上嗎？』

楊太太哈哈大笑道，『又來一個大傻子！南京城裡怎麼會有租界呢？這北辰飯店和其餘幾個大飯店一樣，有秦瓊的馬當老板，神通廣大，手腕又靈敏，所以就同租界差不多．我想，這也是對的．因爲敢在這些大飯店裡開房間，捧姑娘打牌的人，多半是要面子的闊客．他們到底是少數人，與社會風化是毫無關係的．禁不禁都不在乎！小梅，你在這裡陪着表少爺．我上樓去有事．一回兒就來．』

說完話，楊太太就開門出去了．小梅便問，『表少爺要喝茶嗎？　我也上樓去取去．』

又有醫師親女
由嬰孩自己藥片

治愈腸胃疾病

嬰孩自己藥片何以近來如是盛行又何以有許多醫師用此藥片治其親子與他兒曰因此藥片係爲小兒特製之專藥不特性和效大而且味美功宏也

安徽蕪湖狀元坊新醫彭君養吾云「小女懷美前患腹痛泄瀉發熱面黃肌瘦投以各藥均以味劣而拒服後乃改服嬰孩自己藥片不久諸症悉愈身體復原是後該藥片即成爲小女之良友即鄙人療治兒科取用此片亦每奏奇効誠良藥也」

嬰孩自己藥片主治小兒各種腸胃疾病爲家庭不可不備之要藥如尊處無從購買可向上海江西路四五一號韋廉士醫生藥局函購每瓶七角六瓶三元九角郵費不取

（二）

兜安氏秘製保腎丸

背痛腰痠　風濕痛　膀胱發炎　神經痛　小便諸症　四肢腫　諸般虛弱　頭昏痛　治以此丸　必奏功

各埠藥房均有出售

上海江西路四八九號兜安氏西藥公司謹白

今日游藝演員公會廣告登在申報或參閱昨日時事新報希閱者注意

寒咳　痰咳　久咳

感冒寒氣，喉癢而咳爲寒咳，頑痰壅塞，氣逆而咳爲痰咳，頻頻劇咳，日夜不間，或痰咳濃厚，或乾咳失音，久而不愈爲久咳，上述諸症，如服本藥房哈蘭士保肺漿，立能化痰爲水，潤喉補肺，諸症霍然而愈，

保肺漿大瓶洋一元七角半　小瓶洋一元
並製保肺飴藥片　功效相同　每盒洋一元

上海四馬路　太和藥房發行　各大藥房均有出售

新光大戲院

寧波路（即南京路新新公司後面）
電話六四五九〇號

◀◀今天日夜開映▶▶

大明星康勒奈格爾及安賓女士第二度合演聲白傑作

自由戀愛

是一齣闡揚自由戀愛夫婦眞情爲現代的已婚
或未婚的青年男女們所不可不看的有聲對白
無限温柔凄豔與怨媚誘惑最大愛劇

時間　下午三時　五時半　九時一刻
價目　（日）六角　一元　一元半　（夜）一元　一元半　二元

大光明大戲院

祗有今天日夜開映（日戲）三時　五時半（夜戲）九時一刻

歌劇皇后葛萊絲摩傑作

全部對白委婉曲折香艷絕倫無上哀情鉅片

歌台一婦人

柔似水！膩似脂！艷似花！

每場加映實地攝取故都名勝短片「北平一瞬」

南京大戲院

愛多亞路五二三號　電話一〇七八二
今天日夜開映：日戲三時　五時半　夜戲九時一刻

范朋克　琵琶黛妮兒

影界的兩顆天王星破天荒合演

銀河取月

諧詼百出　文武兼全

檢查許可

優待觀客　並不加價

片中的范朋克。是你意料所未到的飛簷走壁之外。他竟是個風流，漂亮，浪漫，最新的女性之追求者和追求女性者，黛妮兒飾一位女飛行家。而且是專戲弄不愛女性的男子的交際花。她那嬌媚活潑和誘惑的手腕。眞是妙到秋毫之顛了

敬請早日預定座位以免臨時擁擠而抱向隅

價目　日戲正廳大洋六角　樓廳大洋一元　花樓大洋一元半
夜戲正廳大洋一元　樓廳大洋一元半　花樓大洋二元

光陸大戲院

今日三次開映　日場三時　五時半　夜場九時一刻

景陽崗打虎無此凶惡

破費八月光陰　薈萃全副精神

歐恩斯旭山再接再厲不朽傑作

戲國春秋

一陣腥風颷出一隻斑爛白額張牙舞爪的毛大蟲只見那怒睛迸出的粘牛拼命惡鬪鬧得天翻地覆！

離奇希罕　祗此一部

上海大戲院

北四川路老靶子路北　電話四三四二一號
今天日夜開映　日戲三時　五時半　夜戲九時一刻

舉世推崇歌舞泰斗現代第一流藝術家

羅倫士鐵拔脫傑作

凱塞玲黛亞温主演同哈勞萊配演

綠林驕子

全部五彩對白巨片

價目　樓下一律小洋五角　樓上小洋一元八角　日夜同價

遊藝

電影

戲院	地址	片名	價目	時間
中央	六馬路	歷方四俠	日四角　五角　八角　夜五角　六角　九角	三時　五時半　九時一刻
明星	派克路青島路	五十年後之新世界	三角　五角　日七角	二時半　五時半　九時
卡德	卡德路	亞森羅蘋	日二角　三角　夜一律四角	三時　七時　九時
萬國	虹口莊源大	歌女恨	日二角　三角　夜一律	三時　七時　九時
中華	吉祥街	全部桃花湖	日二角　三角　夜四角　六角　四角	三時　七時　九時
世界	閘北青雲路	兩大天王	日二角　夜一律三角	三時　六時　八時
共和	西門方浜橋	一集關東大俠	日二角　夜一律四角	三時　七時　九時
國民	浦東海寧路	浪漫女學生	日二角　三角　幼童一角	三時　五時　九時一刻
黃金	八仙橋	電影中人	日二角　夜一律四角	三時　一刻七　九時半
東海	提籃橋下海寧前面	窈窕淑女	日四角　夜一律二角	二時　四時　九時一刻
中山	梧州路	十五六集紅蓮寺	日二角　夜一律三角	二時　七時
通俗	大東門南小南門北	俠骨情腸	四角　三角　幼童半價	二時　七時　九時半
福安	小東門中華路口	頑皮學生	一角　二角　日夜一律三角	一時　二時　四時　八時半
武昌	武昌路東四號	三集火燒紅蓮寺	日三角　夜一律二角	三時　七時一刻　九時
百老滙	西山路十一號	飛俠呂三娘	日二角　夜一律四角　五角	三時　五時半　九時一刻
奧飛姆	曹家渡電車站	福爾摩斯	一角	二時　七點　九點
蓬萊	小西門蓬萊市場東	三個父親	二角　六角　四角	二時　四時　八時一刻
山西	海寧路北山西路口	落花流水	日二角　夜一律三角　四角小洋	三時　七時　九時一刻
白星	老靶子路靶生路口	戀愛與義務	三角　五角	三時　六時　九時

京劇

戲院	地址	劇目	價目	時間
長江	平涼路黃浦碼頭	可憐的閨女	日夜一律二角　一角　幼童減半	二時　四時　九時
九星	福煦路成都路口	酒店倌	日三角　夜一律四角	二時　五時半　九時一刻
新愛倫	虹口海寧路中	大破金雞嶺	日二角　三角　幼童減半	三時　七時　九時
天蟾舞台		十三本封神榜	夜戲一元三角　七角　六角　五角　三角　二百十	
大舞台		高慶奎王虎辰合演　頭本施公案	夜戲一元二角　七角　五角　四角　三角	
齊天舞台		貫大元　賣馬當鐧　徐碧雲　全本	夜戲一元六角　三角　二角	

浙江大戲院

浙江路新四馬路口神州旅社隔壁　電話九三八七六號

今天日夜開映　三時　五時一刻　七時一刻　九時一刻

愛情名片

夫婦之道盡在其中

露水夫妻

曲線情侶不可不看

隨時入座　價目照舊　均可看全

廣東大戲院

地址北四川路中　四月念一日（星期二）

（日戲）紅粉金戈

馮顯榮譚蘭卿主演

（夜戲）懷人空洒相思淚

價目（日）世界七角　大同五角　和平三角　普通二角　包廂八位八元
價目（夜）世界一元二角　大同八角　和平五角　普通三角　包廂八位十四元

卡爾登影戲院

檢查許可　特准公映

從速定座　以免擁擠

今天日夜開映（日戲）三時　五時半（夜戲）九時一刻

男女七位滑稽大名角合演最新傑作

風流浪漫五彩諧情名片

好運道

色膽包天！混帳極點！賞心悅目！消愁解悶！

加加米高梅公司兒童班合演滑稽片「童俠」

光華大戲院

聯華影業公司管轄之第一戲院

成都路口　孟納拉路

賽范朋克佛烈湯雀空前鉅片

新羅賓漢

片經檢許

時間　三時　五時半　九時一刻
價目　三角　四角　八角　一律小洋　日夜同價

北京大戲院

北京路貴州路口　電話一四七一〇
今天日夜開映　日戲三時　五時半　夜戲九時一刻

美國歌唱名家　哈萊烈溪門　精心成功傑作

歌場戀史

五彩歌舞・熱烈香艷

全部有聲，全部對白

Harry Richman in
PUTTING ON THE RITZ

價目四角　六角　九角　日夜一律（檢查許可）

巴黎大戲院

霞飛路華龍路西　電話三五一一二
今天日夜開映　日戲三時　五時半　夜戲九時一刻

全球歡迎之狗明星　琳丁丁　最新主演神奇絕作

神秘頸圈

神奇表演　完全別開生面

離奇情節　更能引人入勝

價目　日戲樓下四角　六角　樓上八角　一元
夜戲樓下六角　八角　樓上一元　一元半

奧迪安大戲院

電話五二四二二號

今天日夜開映

有聲對白戰爭愛情榮譽偉構

加利古柏麗蘭黛密妲等合演

血染征塵

血濺肉飛　紅遍大地　戰車雲集　烈燄燎天

時間　下午二時　五時半　九時一刻
價目（日）四角　六角（夜）六角　八角